朝鮮日報
夕刊
二十二日(月)
本紙朝夕刊十二面
編輯兼發行人 方應謨
印刷人 [illegible]
發行所 朝鮮日報社
◆本社定期刊行物◆
『朝光』(月一回發行)
『女性』(同上)
『少年』(同上)

령신환

南北戰線活氣猛然!

蒲州占領戰果擴大
黃河北岸大殲滅戰
黃河를背水로敵은進退兩難!
南岸에는督戰隊가虎視

【石家莊廿一日發同盟】蒲州平陸等黃河北岸敵根據點을 次例로 陷落시킨 我軍은 繼續하야 戰果를擴大코저 敗敵을 急追, 戰火는 全般的으로 黃河河岸으로 옮마 現在는 黃河北岸到處에 激烈한 殲滅戰이 展開되어잇다 即 黃河로 쫏겨몰린 敵은 물을건너 南岸으로 退却코저하나 對岸에는 中央軍督戰隊가 嚴重히監視하고잇서 退却해오는 渡河中의 雜軍에게 銃口를 向하야 容赦업는 發砲를하므로 敵은 進退兩難, 而今엔 窮鼠와가티 몸부림을치며 最後의抵抗을하고엣는배 벌써 我猛攻에 餘地업시 殲滅되여 山西南部의 黃河以北은 날도 目睫에 迫到하고잇다

【石家莊廿一日發同盟】蒲州를 攻略한 夏野部隊는 (숨을)새도업시 敗敵을急追, 目下 風陵渡에잇는 敵 約二個師와 交戰中이다 그攻略은 今明日에 되리라고보고잇다 同地는 黃河를사이에두고 潼關과맛보는 要衝으로 敵은 同地死守를 期하고 背水陣을펴고 頑强한 抵抗을하고잇는바 어미 勝算이업슴을깨닷고 黃河北岸點及 同岸에 船二百隻으로 退却準備를 進行하고잇다

星子城陷落으로
南昌을完全制壓

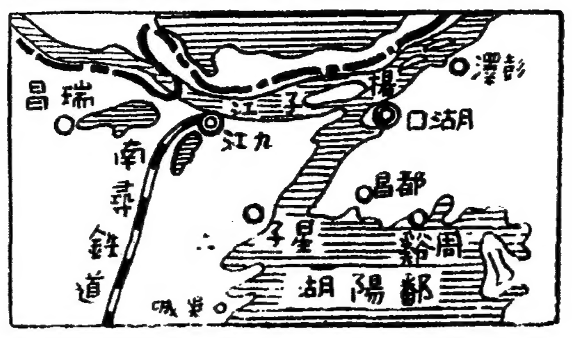

【上海廿一日發同盟】廬山德安南昌을 圍繞한 第一線陣地의敵은 星子를 中心으로 鄱陽湖岸一帶에 亘하야 堅固한토ー치카陣地를 構築하고 이에 敵精師의 精銳를配置, 氣勢를올리여 我軍의 進擊을阻止하라고 努力하고 잇섯는데 飯塚、津田、大島各部隊는 敵陣地로부터 射擊하는 猛烈한銃砲火를무릅쓰고 各部隊는한숨에 星子에 殺到, 廿一日午前七時半드디어이것을 完全히 占領하고城頭노피 日章旗를飜揚하엿다 星子는鄱陽湖岸의 要衝이며 同地에서 公路로九江、德安、南昌에通하엿스며 南潯鐵道沿線沙河、德安、永州、南昌의 敵陣은 星子의陷落으로말미아마 異常한 恐怖를느끼게되엿다

【上海二十一日發同盟】皇軍의星子占領으로말미아마 廬山은 九江西南으로부터 包圍되여 山中에 潛入한殘敵의殲滅도 단적 時期問題로된 同時에 南潯鐵路德安과南昌은 皇軍의制壓下에노혀 敵의漢口防備任務의 第一線은 脆弱하게도 擊破되어 皇軍은 有利한態勢를가지고 一路漢口로 漢口로 向하야 士氣는 (益益旺盛할뿐이다)

【上海二十一日發同盟】目下星子縣城을 脫出한 敵軍은 精神을못차리고 南潯鐵路德安方面及 南昌方面으로 向하야 潰走中인바 我航空部隊의猛追擊下에 大混亂을이르키고잇다

【上海二十一日發同盟】廬山東方地區에 上陸하야 一路南下猛進을 繼續하는 我飯塚津田其他의各陸軍部隊及 鄱陽湖를溯進하는 海軍攻擊部隊의進擊에 備하야 敵은 星子를死守의 重要據點으로하고 李覺宮의第八軍、王敬久의 第三十七軍及 百八十七、百八十八兩師 其他數個師의 大軍을廬山東西重要地點及 湖畔一帶에 配備, 防禦堅陣을 配置코頑强한抵抗을하엿는데 勇猛果敢한 我進擊部隊로말미아마 擊破되엿다 去二十日 海軍航空部隊의 協力擁護下에 陸軍部隊는 星子北方六粁의地點에 一大轉換을行하고 總攻擊態勢를보엿다 이동안에 海軍及 陸軍航空部隊는 繼續하야 星子를 空襲及 復爆擊하야 敵의 第二十七八兩軍司令部彈藥倉庫兵營宿舍를 破壞炎上시켜 頑敵에게致命的打擊을주엇다 또 海軍陸戰部隊는 星子를二粁의西南에 突入上陸하야 敵의 退路를遮斷하엿다 二十一日 未明陸海空의 完全한協力下에 總攻擊은 展開되어 附近의敵을 一擧에 殲滅, 午前七時十五分에 縣城에突入, 겨우 二十五分동안에 城內를 掃蕩한後 軍艦旗와 日章旗를 縣城노피 飜揚하야 完全히 星子를占領하엿다 (寫眞은 星子附近圖)

武漢을猛爆
六機를擊墜

【香港二十一日發同盟】漢口來電에 依하면 二十一日朝 我空襲部隊는 또武漢三鎭을 空襲, 特히 敵飛行場에 大損害를 與하엿다 重慶에서도 今朝에 空襲警報가 發表되엿다하나 詳細는 不明이다

【○○基地二十一日發同盟】二十一日 午前六時三十分○○基地를 出發한 村岡部隊長 引率下의 陸荒鷲○○機는 長江을 더듬어 朝霧를 뚫고 陸軍機最初의 漢口空襲을 敢行하엿다 我精銳의 早曉 空襲에 敵은 唐慌하엿스나 地上砲火의 射擊과함께 노ー스로프 E十五型 E十六型 戰鬪機로써我方을 邀擊하라고 飛翔해왓스나 村岡信一部隊長機(山口縣出身)은 先頭에서 敵機의 복판으로突入, 瞬時間에 E十五型 戰鬪機一機를 擊落시켯다 이어서 岸田喜久治軍曹機는 노ー스로프及 E十五型三機編隊中에 突入 瞬時間에 그中의 노ー스로프一機를 擊落시키고 다시反轉하야 E十六型一機를 地上에 擊墜하엿다 此時에 川田一軍曹機는 背後로부터 村岡部隊長機를 狙擊하라하는 E十六型一機를 發見코 猛然히 追擊하야 一擊으로써 보기조케 이것을 擊墜하엿다 이어서 藤永、嶽曹長機는 僚機를 도라보지안코 遁走하라한 敵機를追擊, E十五型一機를 長江濁流에 擊墜, 또한 江藤曹長機도 遁走하라하는 E十五型을 地上二十米까지 追擊하야 드듸어 擊墜하엿다 如斯히 猛烈한 地上砲火에도 不拘코 壯烈한 空中戰에 凱歌를 울린 我荒鷲는 漢口上空에 敵機가업슴을 보고 悠悠히 同上空을 旋回하면서 ○○基地에 歸還하엿다 이荒鷲群中 노ー스로프及E十六型의 二機를 擊墜한 岸田軍曹及E十六型一機를 擊墜한 川田軍曹는 少年航空兵으로 이荒鷲의 殊勳에 ○○基地에서는 稱讚이놉다

【上海二十一日發同盟】二十一日 午後七時 中支軍發表=我村岡大尉가 指揮하는 ○○機는 今二十一日 午前六時三十分○○基地를 出發 長驅漢口攻略에 向하야 同地上空에서 爲先敵의 노ー스로프及E十五型各一機와 E十六型戰鬪機及驅逐上昇한同型機 各一機合計 六機를 逐次擊墜하엿다 이攻擊에 參加한 我一機中財機는 아즉 도라오지안햇다

皇后陛下께옵서
陸軍에繃帶를御下賜

【東京電話同盟】皇后陛下께옵서는 陸軍關係傷病者에對하사 前回에繼續、繃帶下賜의 御沙汰가게시옵서 陸軍省小泉醫務局長은二十二日午前十時 皇后宮職에 出頭, 廣幡大夫를 거처 拜受하고 恐懼하야 退下하엿다

三內親王殿下
那須御用邸에御着

【東京電話同盟】葉山御用邸로부터 去二十日宮城으로 御歸還하신 照宮、孝宮、順宮三內親王殿下께서는 二十二日 藤井御養育掛長等을 때리시고 午前九時四十分 吳竹寮御發、同十時上野驛發, 靑森行急行列車로 午後零時四十九分黑磯驛御着, 那須御用邸附屬邸에 드시와 當分御滯在하실豫定이시다

閑院總長宮殿下參內

【東京電話同盟】閑院參謀總長宮殿下께서는 二十二日 午前十時

蘇聯機又復越境
慶源一帶를偵察

當地某所에 達한情報에 依하면 去二十日午前十時半頃 蘇聯偵察機七機는 停戰協定을 無視하고 又復越境해와서 慶興慶源訓戎一帶에 亘하야 三百米低空飛行을하야 附近을偵察한後 長嶺子方面으로飛去하엿다

國民黨中全大會
漢口陷落後對策을講究코저
九月中旬頃에開催

【香港廿一日發同盟】重慶來電에依하면 蔣政府는 近近中央執行監察兩委員會 全體會議를 重慶에 召集하기로 決定하엿다고傳한다 召集時期는 明白하지안흐나 消息通은 九月中旬頃으로 보고 잇다 蔣政府는 同會議에서 武漢陷落後 國民黨의取할諸方策에對한 重要한協議를하리라고한다

【上海二十一日發同盟】漢口來電에 依하면 國民黨中央黨部는 九月中旬中央執行委員會全體會議를開催하기로되엿다고 發表하엿는데 右會議에서는 漢口陷落에際한 國民黨政權의改造 國防其他를 論議하는外에

一、漢口放棄後 黨部의活動方針
一、國共合作의將來性에對한檢討
一、地方黨部의廓淸
一、中央黨部의移轉問題
一、國民總動員運動의再檢討
一、長期抗戰態勢의再整備

等敗戰으로부터惹起된 各種混亂에 政府는 國民黨政權存命策을協議하야 瀕死의重傷患者에 칸풀注射의 役割을 演할것으로보고잇다

西班牙人民戰線軍
所屬驅逐艦突然失踪

【巴里廿一日發同盟】西班牙人民戰線軍所屬驅逐艦호세·루이스·데이아스號는 過去十二個月間에亘하야 北佛의 큐아샤港에서 修理中이엿든바 廿一日 佛官憲의發表에依하면 同艦은 廿日夜 七時 때마침의暗夜를 利用하야 突然히出港, 行方은不明이 되엿다 [illegible] 巴里 各紙는 모두그行方에對하야 여러가지로推測하고잇는데 數個月前에 지브랄타河口에碇泊中이던 西班牙人民戰線軍의潛水艦 二隻이行方不明이엿든 前例도 잇어 서今番의 人民戰線軍의 軍艦失踪事件은 센세이슌을 또 이르키고잇다

香港支那人
連日抗日데모
副領事家에投物까지

【香港二十二日發同盟】八·一三 記念日을期하야 開始된 香港支那人의 救國獻金運動은 二十二日에至하야도 依然繼續되며 香港、九龍等의 支那人街에서는日夜道路에 雲集한市民들은 猛烈한 抗日데모를行하야 抗日熱을 煽動코잇다 各商店、飲食店에서서는 잔돈獻金을시키어 이미그額은十萬弗(香港弗)을 突破하엿다 하며 이로말미아마 支那人의對日感情은 最近極度로 惡化하며 日本人住宅에 때때로 投石하는 現狀이다 이에對하야 香港政廳에서는 支那側의如斯한데모를取締치안코 도리어默認하는態度를取하고잇다 一方 日本人에對하야는 些細한 法律上手續의缺陷을 口實로 或은 營業中止處分을 하며 或은 罰金을 課하는等 그態度는 눈으로볼수업스며 最近香港政廳의如斯한態度는 前番에노ー스콧트提督이 廣東을訪問한後 엿어므로 그사이에充分한 關聯性이잇다고推測하야 注目되여잇다

【香港二十一日發同盟】八、一三 記念以來香港에서는 支那側의獻金運動이 잇섯슴과함께 支那人의對日感情은 激化하고 잇던바 去十九日午後堅尼地路에서副領事早崎眞一氏私宅의 窓으로 空瓶을投入한事件이잇섯다 多幸히被害는업섯스나 이가튼事件은 香港에서는 처음보는일이다

武漢三鎭은大要塞化
百里四方蘇聯式堡壘

【安慶二十一日發同盟】當地에 達한 確實한 情報에依하면 連續的戰敗에 戰意가업는 將兵을 끄러모아 武漢死守에 最後의 殺態를 하고잇는 敵은 武漢三鎭을 어데까지라도 死守코저 漢口周圍百里의 地點에 堡壘를치게 其他 모든 防衛陣地를 强化하고잇다 即北方에 잇서서는 京漢鐵道 確保에 重點을 두고 白家店、紅樹領、茹家灣、魏家店、三家店、西方 范家台、興龍集、馬安山、又西南方 朱山、大軍山、蔡家領、金口鎭等에 各各 大堡壘를 構築、我軍進路를 阻止코저 同地의 防衛에 努力하고 南面으로는 粤漢鐵道의 防備로서 瓦山廟、梧皮山 黃金橋、新店鋪 觀音嘴等에 强固한 陣地를構築하고 他方揚子江 江岸에는 到處에 最强固한 大陣地를 만들면서 二郞井、宮屯、山水廟嘴、大橋屏、舒家領、嚴西、嚴東兩湖畔을 蘇聯滿蘇國境陣地에 比할 新式데ー떤陣地로 막어서 同地 周圍百里間을 빈틈업는 防禦線과함께 武漢退却時에는 長江堤防의 破壞로皇軍을 水底에 葬코저 企圖하고잇다 이미武穴東方二十키로陣地에서 約五百米堤防을破壞하야이때문에濁流滔滔하게同地附近部落에 흘러들고잇다

海軍荒鷲粤漢線連襲

【香港二十一日發同盟】我海軍航空部隊는 今二十一日에도 惡天候를 不拘하고 午前中四回에亘하야 粤漢線을猛襲, 江村驛을猛爆擊하야 大損害를與하엿다

洪國攝政獨逸訪問
協定은업슬模樣
아바스通信의觀測

【부다페스트二十一日發同盟】히틀러總統의 招請에依하야 獨逸을訪問케된 洪牙利攝政 호ー티提督은 二十一日午前에 임레디首相、데칸야外相、라이츠國防相等을 隨伴하야 獨逸公式訪問次로 부다페스트를 出發하엿다

【伯林二十一日發同盟】洪牙利攝政 호ー티야提督의 獨逸訪問에伴하야 洪牙利의 對獨接近에 여러가지 臆測을 加하게되엿는데 二十一日 아바스通信社伯林支局은 호ー티이提督의 獨逸訪問에對하야 如左한 觀測을 하고잇다 信憑할만한 方面에서는 『獨逸은 체코와의 紛爭을일으킬때에 洪牙利가 체코에對하야干涉할을希望치안는다』라고言明하엿다 獨逸政府는 要컨대紛爭을局地化하야 小協商諸國이紛爭中에끌녀들을 防止하랴함이다 호ー티이提督의 獨逸訪問은 何等協定을맺은일은업고 主로洪牙利의再軍備 獨逸의 飛行機及軍需品輸入問題에對하야 協議를行할것이다 (寫眞은 데攝政)

洪國나치스黨暴動
百七人檢束後에解散

【부다페스트二十一日發同盟】호ー티攝政의 獨逸訪問을機로하고獨逸洪牙利接近에對하야 小協商諸國을 爲始하야 歐羅巴諸國의 神經을 異常케한此際에 二十一日 洪牙利首都부다페스트의 市內五個所에서 洪牙利나치스黨員의暴動이잇섯다 나치스黨員은 現在獄中에잇는 洪牙利나치스指導者 사랏시萬歲를부르며 市內를活步하며氣勢를올렷는데 큰일은업시 百七人이 檢束되고는 解散되엿다 그리고監禁中인 나치스指導者사랏시의控訴審은 호ー티攝政이 訪獨旅行에서 歸還하기까지 判決延期가되엿다

伊、프랑코軍에
軍需品輸送說
伊外相은否認

【羅馬二十一日發同盟】伊太利駐在英國代理大使 촬스氏는 二十一日 디레官에 차노外相을 訪問 最近頻頻히 傳해오는 伊太利의 프랑코軍에對한 義勇兵及 軍需品供給說에對한 去七日及 十八日의 質問에對한 伊太利側의回答을 要求하엿다 이에對하야 차노外相은 伊太利가프랑코軍에對하야 義勇兵에게 軍需品輸送을 開始하엿다는 說은 根據업는 風說에 不過하다는言으로 否定하는 同時에 現在西班牙에잇는 伊太利義勇兵의 撤收에對하야 他國이 同樣의 措置를 取할境遇에는 伊太利도어것을 考慮한다는言明하엿다고 傳한다

時事解說
팔레스티나의動搖

[illegible]

◇

[illegible]

◇

[illegible]

本社辭令 (廿一日附)
社長 方應謨
兼任營業局長
營業局長 金光泳
兼 印刷部長
依願解任
經理部長 [illegible]
兼任營業局次長
庶務部長 [illegible]
兼任印刷部長 [illegible]

人事·集會

▲[illegible]一氏(朝鮮銀行監査)東京에서 二十一日歸任
▲金時濟氏(齒科醫師)市內[illegible]町一四六番地에서開業
▲申容尙氏 內資町二百十一番地에서齒科開業

人面鏡

◇關北水災의 [illegible] 돈으로救濟金으로 보내달라고 本社에, 依托하는 [illegible] 遝至。
◇그것도 그럴밧게, 남의괴로움을 보고 그대로 坐視할수업는것이 人情이니까。
◇特히 今年의 關北水害와 가티 短時日間에, 被害가 深大한데 엇서서는 一層 同情이 集注。
◇엽은듯 쏘든 [illegible] 民에게 보내여 그들을 慰勞하라。
◇돈과 쌀을 보내면 더욱 조흔 일이지만。
◇經濟戰强調週間 開始。
◇各自家庭에 團體에 消費節約生産增進을 하고잇소?
◇佛空軍司令에 뒤이어 英空相이渡獨한다고。
◇戰爭을 防止하기에 努力하는것이 歐洲의 政治家들。
◇果然 그들은 現狀維持에成功할가。

不老長壽 强精回春 更少幸藥
百補丸
京城堅志洞 平和堂 一劑十円

諸島醫博高價買入 山口屋小動物園 東京下谷入谷三九〇

人工太陽燈 X光線 入院室完備
天安本町 天安醫院 院長 李在珪

늑막염
可驚할根治藥! 乾濕性肋膜炎에 百發百中 藥價十圓아모리 쓰도안나신분은곳服用하시요
京城府長沙町一四六 濟世堂藥房 振替京城一二二九九番

百日咳에
コデス
一等一效果조코 먹기조혼
(定價 二十錢早부터 藥店에잇음니다)
販賣元 大阪 三共藥房

時計 スイツル 貿易商會

流行歌
他國의旅人宿
林響林·南一雲·申應奉
콜럼비아

國產最高 標準品
日曹の砒素六〇六劑
ネオ·アクチバルサン
네오아구치바루산
ナトロ·アクチバルサン
나도로아구치바루산
醫藥日本의文化事業으로 工業會社가製藥하는 品質最良의藥品이 治療劑로서、藥務의的藥、副作用의絶無、原料의 自給自足과大量 製產에依한低價 格의低廉도하고 非常時 日本의國策線에 順應하는것이며 花柳病豫防法案의實施 를본今日 本品에依하야亡國 病黴毒의 撲滅을 期하시라
製造發賣元 日本曹達株式會社醫藥部
東京市麴町區大手町二丁目八
出張所 大阪·名古屋·福岡

一般에 義捐金公募
同胞여 相扶하라!
朝鮮社會事業協會서 準備中
一分一匙를 赤手災民에

의복, 식량, 거수를 열조일석에 일코 탁랑노도의 폐허에서 우짓고잇는 이재민들이야 누군들 비참하지 안흐랴만은 그중에도 부모형제를 일흔 어린아이들과 무인절도(無人絶島)가튼 사상에 피난중 식량이 절핍된 이재민 설상가상으로 전염병에까지 걸려서 신음하는 이재민 이들의 정경이 더욱 가엽다 이들을 구제할수잇는 신파물질이 아니 집중되는 일반의 동정밧게는 아모것도 업다

그리하야 총독부에서는 예산이 허락지안는 국고보조도 어렵고 도의 구휼금품으로 구제할대야 철저한 구제가 되지못할뿐아니라 오는 피해보고를 보면 정차 그정도가 참담하게 늘어가는이므로 대책강구에 부심중인데 피해정도가 이와가티 상상이상으로 점점 드러가기때문에 조선사회사업협회에서는 이재민구제의연금(罹災民救濟義捐金)을 공모하고자 방금구체적준비에 분망중이다 당초에는 서국기타여러가지 관계상 하지안코 이재민을 구제하려 하엿스나 피해정도가 너무도 심하야 지방적으로는 도저히 회복되지 못할 더욱 심한정도의 피해상황이 판명되엿으므로 부득이 구제의연금을 공모하는것이다 그러므로 총독부에서는 적십자사병원(赤十字社病院)에의뢰하야 현지구료반(救療班)을 파견하기로되엿다 그리하야 적십자사병원에서는 방금출동의준비를 급히 서두르는중이라 곧 출발할것이다

救護의 손은 災地로!

現金三萬圓을支出
救療班도派遣할터

유백여명의생령(生靈)을 비롯하야 함북일대의강산을 송두리째 삼킨 함경남북도의수해는 날이갈사록 그수자가늘어서 그비절참담한 정경은 과연목불인견의참상이다 그리하야 총독부에서는 위선이들이재민을 응급구제하기위하야 함경남도에 이만원, 함경북도에오천원 합계이만오천원의 구제금을 이십이일재해현지도당국에 전송하엿다 이의연금(義捐金)을 내엇것은 현지도당에의한 이재자구조기금(罹災者救助基金)기타도비의 지출만으로는도저히 응급구제만도 할수업는정도의대참해이므로 위선 조선사회사업협회기금중에서 삼만원을 송금한것이다

그리고 재해현지는 아직도탁랑이 도도한중에 찌는듯한 염천이폭사하고잇스므로 병자가속출하야 실로아비규환(阿鼻叫喚)의 수라장을이루고잇다 의복 식량 수거를일조일석에 모두일코탁랑노도에질주려 상전벽해의 폐허가되고만 재지에중경상자를 위시하야 각종전염병까지 속출하니 이들의상황은 이중삼중으로

相助의 精神 高潮!

趙炳甲氏가 貳千圓

판본일천리를 휩쓴 수마(水魔)의 폭위는 마침내 일천여명의 형제를일허고 아울러수만명동포의 피땀으로이룩해논 곡창(穀倉)이 휩쓸리고 가장집물마저 흘러가 이제폐허에도라간 재지에는 저 진옷할데업는 재민들의 정경은 참아 안저서 상상만하기에도 마음이아프다 한라산구의 외롭고 아리따운 동포상애의지정은 마침내 울연히폭발되어 각방면에서 서로한벌옷 한푼돈이라고 여기보태고저 다투워 구제금품이 각방면에서 답지하는것은 또한번 감격할일이다 어제 이종만(李鍾萬)씨의 현금일천원을 위시하야 여러분의 금품과 본사와 사원, 총업원일동의 미성(微誠)은이미보도하엿거니와 오늘은 다시 시내황금정(黃金町)조병갑(趙炳甲)씨가 본사를 방문하고 현금이천원을 희사한것을 비롯하야 다음과가티 여러분의 지정(至情)의발로에 감격하엿다

一、金二千圓也 (咸興에千圓、永興、下碣에各五百圓) 京城府黃金町二丁目十番地 趙炳甲氏

一、金二百圓也 藥品 아리정 一百瓶과 天一靈神丸五百包 京城府積善町天一藥房 明月館

一、金百圓也 京城府敦義町一四五 趙寅燮氏

一、靈神丸五百包 京城府黃金町二의九 朝鮮賣藥株式會社

一、濟生靈神丸二百包 京城府太平通一의一八五 濟生堂藥房

一、金百圓也 尹致昊氏

累計 (本社取扱)

一、金四千壹百四拾七圓也

一、衣類四點

一、藥品壹千五百點

被害狀況

◇人命被害

	死亡	行方不明	負傷	計
咸南 咸興府	七	—	[illegible]	[illegible]
咸州郡	[illegible]	[illegible]	二	[illegible]
永興郡·定平郡·北靑郡	[illegible]	[illegible]	[illegible]	[illegible]
端川郡	[illegible]	[illegible]	—	[illegible]
利原郡	—	—	—	—
長津郡	三	—	[illegible]	[illegible]
計	[illegible]	[illegible]	[illegible]	[illegible]
咸北 鏡城郡	[illegible]	一〇	—	[illegible]
吉州郡	[illegible]	—	—	[illegible]
明川郡	七	一〇	—	一七
富寧郡	—	—	—	—
會寧郡	五	[illegible]	—	一〇
慶源郡	二	二	—	[illegible]
計	[illegible]	[illegible]	—	[illegible]
合計	[illegible]	[illegible]	[illegible]	[illegible]

◇家屋被害

	流失	倒潰	浸水	計
咸南 咸興府	[illegible]	[illegible]	八、[illegible]	八、[illegible]
咸州郡	[illegible]	[illegible]	[illegible]	[illegible]
永興郡·定平郡·北靑郡	[illegible]	[illegible]	一、[illegible]	[illegible]
端川郡	[illegible]	[illegible]	[illegible]	[illegible]
利原郡	—	八	[illegible]	[illegible]
長津郡	[illegible]	—	[illegible]	[illegible]
計	一、[illegible]	一、[illegible]	[illegible]	[illegible]
咸北 鏡城郡	[illegible]	[illegible]	[illegible]	[illegible]
吉州郡	[illegible]	[illegible]	[illegible]	[illegible]
明川郡	一九	二	一[illegible]	[illegible]
富寧郡	[illegible]	一〇	[illegible]	[illegible]
會寧郡	[illegible]	—	一、[illegible]	[illegible]
慶源郡	[illegible]	一、[illegible]	[illegible]	[illegible]
計	[illegible]	一、[illegible]	[illegible]	[illegible]
合計	一、[illegible]	[illegible]	[illegible]	[illegible]

【廿一日午後八時現在】

新上踏破코 本社特派員 金承巤記 ③

失踪老幼連呼하며 幕天席地의 斷腸涙
嗚呼·개여진豐年設計

날이밝은뒤 알려진바에의하면 정거장에 피난한수는 약오백명박게안되고 남어지대부분 약사천명은 영산(靈山)으로 쫏겨갓스며 그밧게사람들은 아마도그냥 시가에남어잇나보다 그러나 정거장을 한가운데두고 주위가 모두 탁류에삼켜버려 완전고립에빠진 이곳에서 다른곳소식이라고는 도저히들어볼재조가업다 귀여운아들딸은 가장안전한지대인 영산으로보내고 최후까지 내집을지키다못해 피해오기는하엿스나 이곳피난처를이 지켜두엇더라도 예례우는것은자녀들이 무사히피하야 갓는지혹은도중에서 무슨일이나…… 생각만하야도 가슴을 회첫가람으로 쒸시는듯할것이다

◇……◇

정거장압뒤는 바로두갈내의큰강물기가 되여버렷다 시가지한복판을 흐르든이강물을 멍허버린 초가집 개와집 양철집ㅣ저것이 모다우리집동무이로구나 바로지처에흘너내려가는집 해를볼때마다 그들은 다만눈물짓고 한숨짓고잇슬뿐이다 도야지를 만히치기로 유명한 이곳에는 한집에적어도 세네마리식은 잇스나 주인을 일흔그들은지금탁류속에서우는한해엇을치고잇슬 사람조차 갓가히하지못할만치빠른 물결이말을흘리리엇서 하나식둘식 아래로 아래로 사라지고는한다 물에떠나려가는집웅에서 사람살녀 달나고 애결하는사람을 바른눈아메보고도 할일업는눈물을 먹음을수밧게업는 이지경에 도야지가를것이 무엇이랴!

◇……◇

설마여기까지야 무슨일이 잇스랴 하엿든이곳이다 하드라면 물이 여기까지야 오지안흘러이지—흥은십년 흥은오십년 흥은면세대를두고 사러내려오던 전이라 주민들은 밤중에울여오는 괴나명강소리에 혼비백산하면서도 누구나 이러케 생각하는것을 잊지 안햇든것이다 조흥궁은 풀리서 번홍이를 만어 천정에다 매여달고 지갑속에 잇던 시재돈은 돌돌려러처 마끄테 납물래갈추어두고 장마하는세월이라 금녀노소할것업시 겨우 몸을가리우는 남루한옷을 걸치고 피신하엿던것이……아! 지금 그들은 백년대계의 생활계(生活設計)아메 잇는옷도 입지못하고 착한양말도 먹을길을 이저버리고 완전히 빈동으로 당하고잇다 천도(天道)가 무심하야 불을내니 최후까지 사투(死鬪)로써 직혀온 생활이 모두 허사가되고말엇구나!이러케 될줄을 조금이라도 알엇든들 조금가지고왓슬것을—그러나 어모든것이 지금에잇서서는 한기 허된누우친뿐인것을 생각나할때 하염업는눈물이 그득하엽 흘 가리울뿐이엿다

◇……◇

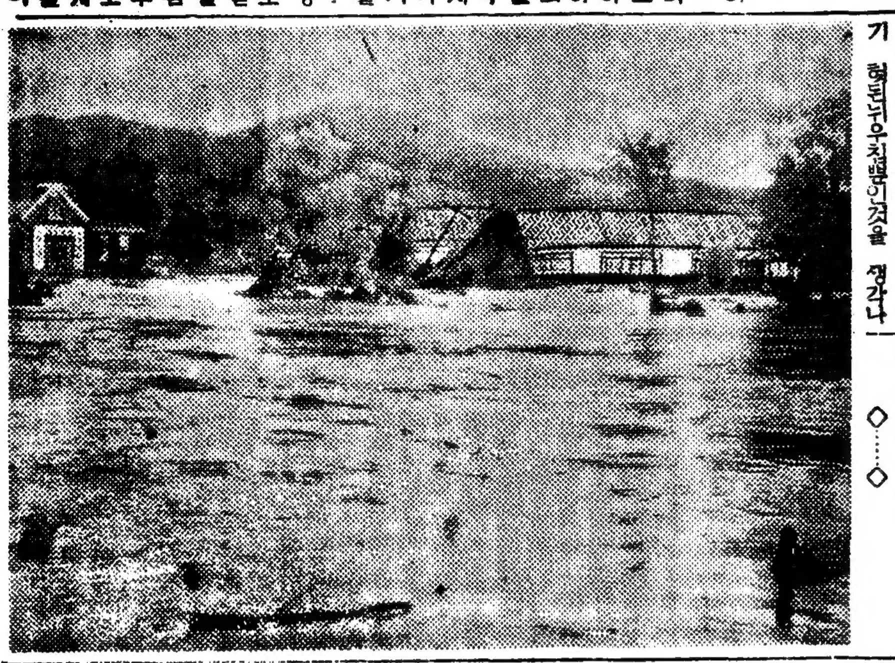

혼난파 분분(紛紛)에 떨고잇는동안 자정이가까워서 어제밤부터 부억에불이나서 저녁밥조차 먹지못한 어머니가 한두사람이아니다 그것도저것도 모르는 젖먹이는 나오지안는 어머니의 젓에매여달려 배고프다고 울며 발버둥어를 치는광경은 보는사람의 가슴을 찌르는듯 애타는정경이며 눈물업시는 볼수업는 참상이다 어모를보아도 눈물이요 저주섞음 보아도 한숨이다 철도정고에 백미와 황숙이 다수잇엇어도 억세구든면시 흥건설어도 그들은 굶고잇다 갑재해첫아침부터 그들은 굶고엇다

◇……◇

십오일오후부터 내리기시작한 호우로 말미아마 신상—안봉사이철길이 여러곳이나 끄허저 버려 봉파의 교통이 전연두절된터다가 어떤에는 굶진강약교를 사히에두고 양쪽으로 철팔배매—타나되는 철길이「레일」아울너 떠내려간것이 판명되자 이재민의 장내는 점점 불안에 차이게되엿다 단하나밧게 남지안흔 남쪽파의 통노가 끈허저 버린지금 그들은 어데로도 연락할수업는 완전고립에 빠지고 만것이다 무엇보다도 염려되는 식양을 엇더케엇나? 접어올녀 재산이 굿히 물에장사지냄 그들에게는 라고는 하나도 남기지안코 제아귀(餓鬼)가 헤우습지며달여들고잇지안는가 단하나밧게남지안흔 통신기관인 철도전화선을통하야보도된 현지보고에의하야 총독부당국에서도 재해의일부를안한 남도당국에서도 구호의손을뻗칠라고하나 철길이끈허저버린지금에는 어찌할수도업나바서 아무런조치도업다 이재민 오천명은 불안과절망 그리고 기한속에서 운명의판결을기다리는 하날을이 볼뿐이다

(사진에 보이는 바른편집은 신흥공립심상소학교(新興公立尋常小學校) 외인편이 흥건물은 면사무소 이고 물흐르는곳은 시가지)

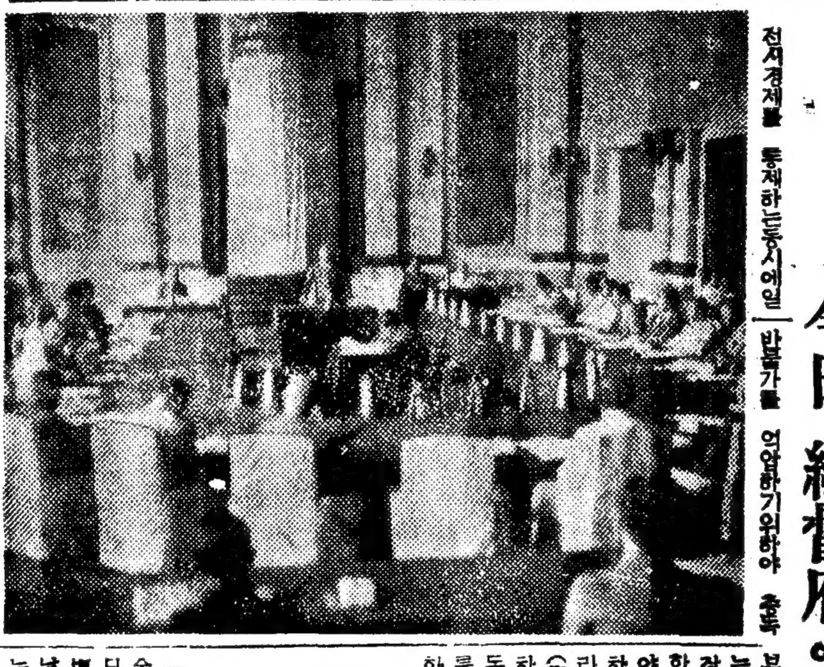

今日부터

經濟戰強調週間
八項目으로全面的運動展開
農山漁村도相呼活動

전시체제의 통제운동을 강화시키는동시에 다시국민의 이해협력을구하야 개전경제의 실정과그대책을 일반국민에게 보이는 경제전강조주간(經濟戰强調週間)은 금이십이일부터 실시하야 오는이십팔일까지계속한다 그런데 이강조주간은 도시와농촌의 행사가 다각각잇서서 도시에서는

一、消費節約 二、物資愛用 三、廢品利用回收 四、貯蓄實行 五、生活刷新 六、物價의 抑制에 對한 協力 七、生産의增進 八、勤勞報國 行事

이상과가튼 전국적인데 농산어촌에는 이상의실시사항에의에 각지방실정에따라 진흥회와 청년단의 협력하에

一、堆肥舍改造 堆肥場의設備 又는改善 二、便所의改善 三、灰舍或은屎尿溜의設置 又는改善 四、牛、豚舍의改善 五、山野草其他堆肥原料採取 六、白衣染色 七、節米行事 등 기타농산어촌의번영과농촌의 진흥에적당한각종행사를실시한다

第一回物價委員會
今日、總督府에서開催

전시경제를 통제하는동시에일반물가를 억압하기위하야 총독부에서는 얼마전에 정가표부리는제도를 실시하고 또이것을가장효과적으로 실행하게실시함에는 일정한표준가격을 정하여야 되는고로 이표준가격을 정하기위하야 조선총독부물가위원회(朝鮮總督府物價委員會)를 조직하야 이십이일오후한시부터 총독부제일회의실에서 제일회위원회를열고 현하시급한물가억압에대한 대방침을 협의결정하얏다

色鉛筆

무엇이던 당대에 되는일이라고는 어려우일인데 우리조선에서 「당대에 성공」한사람이리말할때는 다개당대에자

今日開學

며위도지나갓다 한여름자연과 친하면서 고향을떠낫던 인세의 초년생들이오늘부터 다시 그동안의 과제장(課題帳)을안고 학교로 모혀엿다 서로 밝갑고 서로 까마진 얼골들이우수워 구석구석에 섞인한 우숨소리가 명글대글 요구을처럼뒤뇨러진다

수로 돈공만히 모앗다는것을 공중되고잇다 ▲부여번한 어많이일이라 돈이귀하니까 성공의목표가 돈모으는 일이라고사회일반이 알게된다 할것도 무리가아닐런지, 모르다 ▲일면에는 면대를두고두고 자어왓든소위대한이엇다는 부자집도 당대에볼파업마를 못가서 패가망신하는것이 더만혼사실을 흔히본다▲ 과연돈모으기도 힘이야오죽들랴만그실 당대에 성공할수잇다는일로는 돈모으는일밧게는 그리가농하일도 별로히 만치못한것은 오늘의 사회제반의 복잡한일을 살펴보아 잘알수잇다 보타! 아버지의 하든일을 받듯이 그아들이 이어가지는 안혀다해도대를 건너가며 이세, 삼세 내지는 면대를지내나동안 역사의발달과 한가지로 지행된것이 어느개인의 노력으로 성추되엿다는것이 대부분이 아닌가▲빵오도만 살수업는 세상일은 더말할것업스나 무엇이던 당대에성공하려는 생각은 그근본이 이상과 계획이 적고 유치함을 증명하는것박게 무엇이되랴! 그때문에 이세를 귀해 여기지안는가

天氣豫報

槪況 高氣壓은 本邦의 北東海上에서 西日本에 擴大되어 滿鮮의 氣壓配置는 不安定하야 滿洲北西部에는 弱한 低氣壓이잇다 滿鮮은 大槪五리나 北滿에는 小雨가잇다 內地中部地方은 개이고 그外는 高氣壓으로 處處에 小雨이잇다

豫報 今夜와 明日은晴 時 時도曇

昨日最高	三二度
同最低	二〇度二
廿二日朝最低	二二度一
同正午	二八度

陸上代表凱旋

朝滿對抗陸上競技大會에 出場하야 赫赫한 戰績으로 優勝한 朝鮮代表一行 二十八名은 今二十二日午後一時四十三分 京城驛着 臨時列車로 監督鄭商熙氏引率下에 凱旋하엿다

凱歌는朝鮮軍에
金源權君今年世界最高記錄作成
朝鮮對滿鐵陸上對抗

【奉天支局發電】第五回全朝鮮對全滿鐵對抗陸上競技大會는 廿一日午後一時부터 奉天國際運動場에서 盛況裡에 擧行한바 어날의「컨듸슌」은 良好한편이엿는데 南風三米二十、氣溫은 二十度로써 午後三時四十分부터는 細雨가내리는가운데 競技는白熱化하야 朝鮮軍은 斷然優勢를보이며 八百米에 中村君(朝)이 一分五十八秒三의 朝鮮及滿洲新記錄을 樹立한것을 비롯하야 三段跳에는 斯界의 至寶金源權君이 十五米六三이란 今年度世界最高記錄을 지엇는데 이記錄은 世界十傑中第三位의 大記錄이다 今年度日本最高記錄은 지난七月二十四日에 新京에서 亦是金君이 지은十五米四五로서 닥처올 「홉·스텝·점프」의 三段跳와走幅跳의 優勝候補로 指目되고잇다 그리고 短距離의 金裕澤君은 百米와二百米에 悠悠히 一着을 占하고 叢正의 李景義君前鮮記錄保持者이며 手張尾賢君(滿)을 一蹴하야 快氣焰을吐하엿다 이리하야 總得點八十四點半對七十點半으로 朝鮮軍이 壓倒的勝利하엿다 (寫眞은 日本最高記錄지은金源權君)

【百米】1金裕澤(朝)一一秒 2韓雲燮(朝)一一秒一 3竹田(滿)一一秒二 福田(朝)
【二百米】1金裕澤(朝)二二秒六 2韓雲燮(朝)二二秒八 3井上(滿)二三秒四 竹田(滿)
【四百米】1李景義(朝)五一秒五 2張尾賢(滿)五一秒六 3松成(滿)五一秒八 4中村(朝)
【八百米】1中村(朝)一分五八秒三 2洪顯文(朝)二分〇秒六 3瀬口(滿)二分一〇秒二 4佐藤(朝)
【千五百米】1瀬口(滿)四分一三秒二 2佐藤(朝)四分一三秒三 3洪顯文(朝)四分一四秒八 4吳東祐(朝)
【五千米】1崔俊根(朝)一五分四四秒 2吳東祐(朝)一五分五八秒 3粟任得(朝)一六分一六秒八 4瀬口(滿)
【瑞典리레-】1朝鮮팀(金裕澤、中川、韓雲燮、李景義)二分二秒五 2滿洲팀(竹內、張尾賢、松本、井上)
【棒高跳】1阿部(滿)三米七〇 2武田(滿)三米六〇 3秋田(朝)三米六〇 4松尾(滿)
【投圓盤】1豊田(滿)四三米四 2朴實圭(朝)四〇米三一 3時田(朝)三五米九七 4白承旭(朝)
【高障碍】1李章完(朝)一五秒二 2鹿內(朝)一五秒三 3加藤(滿)一五秒九 4中川(朝)
【走幅跳】1金源權(朝)七米三〇 2鹿內(朝)六米八八 3岡本(滿)六米七六 4高橋(滿)
【投砲丸】1豊田(滿)一三米一六 2高見(滿)一一米七六 3時田(朝)一一米三六 4遠藤(滿)
【走高跳】1金源龍(朝) 岡本(滿) 木村隆(滿)以上一米八七 2木村(朝)一米八〇 2松本(滿)一米八〇
【投槍】1松尾(滿)五五米八二 2吉住(滿)五四三七 3鈴木(朝)五〇米五一 4大野(滿)
【三段跳】1金源權(朝)一五米六三 2柴田(滿)一四米〇九 3岡本(滿)一三米七〇 4松本(滿)
【中障碍】1張尾賢(滿)六〇秒 2柴田(滿)六一秒一 3松本(滿) 4[illegible](朝)

カネボウ

婦人兒服地二割引サービス週間

二十二日(月)—二十七日(土) 六日間

二階 賣場

京城本町 鐘紡サービス

附金펜特許實用 品質保證付

和信萬年筆

和信本支店·各地連鎖店販賣

ゴニバール(金剛)

기니—네注射藥

適應症 流行性感冒、肺炎、氣管支炎、마라리아、丹毒、結核熱、産褥熱、腸窒扶斯、敗血症、百日咳、자후테리아

[包裝] 二cc 一〇管入、二cc 五〇管入、五cc 五管入、一cc 一〇管入、一cc 五〇管入 (小兒用)

各地藥店에서買入하실때에는반드시「金剛製藥의 고니바—루」라고指定下命하십시오 萬若品切中이면直接本店으로用命해주십시오

京城府黃金町二ノ五七 金剛製藥所

G.K.2

스카우트모르면 우서죽게서

빠ー이菓子

スカウト

菓子店에잇고 5전입니다

淋病을速治하는 赤目田螺의黑燒療法

赤目田螺의黑燒는 아모리惡性淋病이라도 急速히根本的으로고치는 異常한藥效가잇슴니다 그러고이 黑燒藥으로곳치면決코再發치안함으로奇妙합니다 論보다證據 四、五日만 試驗하면 效가잇는가업는가아실니다 普通藥이나 注射로 姑息的인 미봉수업는治療를하면病勢는 작구進行해서 慢性症이되는것은勿論副睪丸炎이나 攝護腺炎이되여서 關節의 屈伸이不自由하고或은心臟에毒이들면生命이危險한故로即效的인 이色다른黑燒療法으로곳淋病을고치시는것이賢明합니다

日本東京市靑山三丁目 發賣元 合資會社 天醫堂 振替東京一九二四番

新發賣이므로直接發賣元에 注文을요함

一回에一匙宛 一日三回服用

(定價) 七日分 一圓五十錢 十五日分 三圓 三十日分 五圓五十錢 ▲送料 各四十二錢

朝鮮特許代理局

京城府光化門通 振替京城二四七一番

特許·實用·出願 商標·審判·辨理 辨理士

工業案內

洗濯비누一本에三錢式製造法과其他 日用品을二十種以上가나能히製造할수잇는速成法을案內함 切手二錢送付하면說明書를送呈함

京城府長沙町一二九 泰昌工業所

朝報案內

新學期開始 中學科、中等學校入學準備科、商科、速記科

京城中等學院 生徒募集

(規則書請求要三錢切手) 京城府林町八二番地(黃金座前通入) 電話本局六五二七番

尋人 全彩鍵

急한일이잇스니居住를곧곡알니시요 德源面文坪 金源□ 明

南京虫絕滅劑 デリス殺虫劑

發賣元 北島藥店 仁川本町

漁具

投網、鳥捕網、釣竿、繼竿、釣針、絹糸、麻糸、網糸、其他各種

京城府黃金町四丁目 製造 卸商 海鮮商會

電話本局四三七〇番·振替京城二〇五七九番

(定價表進呈)

洋樂愛好家協會

ビクター

現世紀最高藝術家演奏의珠玉盤

曲目

▼第一回配布曲目(提琴と管絃樂) チゴイネルワイゼン(サラサーテ曲) ハイフエッツ及バルビロリ指揮倫敦交響管絃團

▼第一回(九月)配布曲目 圓舞曲 嬰ハ短調(作品六四ノ二) 夜想曲 變ホ長調(作品九ノ二) (ショパン作曲) ピアノ コルトー

★第四輯 豫約募集 申込 八月末日限

會費 每月 三圓三十錢 曲目 十二吋盤十二 名曲六氏の責任選 ケ月完了·配布開始八月十日

アルバム入解說附

演奏のハイフエッツ

HIS MASTER'S VOICE

二十日 朝鮮第一封切

天一映畫社製作提供 ユニヴァーサル支社

尹逢春監督

圖生錄

水戶黃門漫遊記

天下一品喜劇映畫

SOS氷山

ユニヴァーサル超特作

平壤大劇

매독엔 푸로다-가 제일

驅黴最强力劑

주사로안낫는분은 꼭 푸로다-를쓰시오

매독 전멸에 제일힘센먹는약

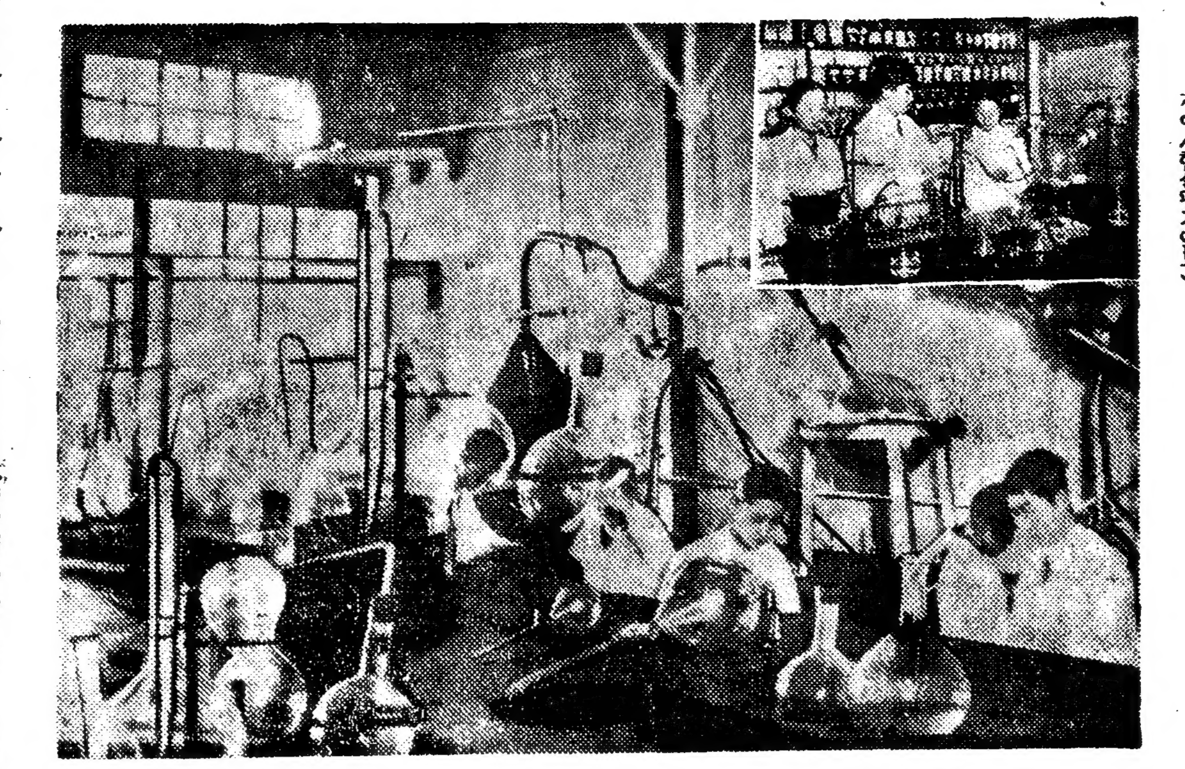
(좌 시험실광경일부)

신성당제일시험실광경일부

이러한 큰규모의 큰시험실(試驗室)은 신성당의 자랑이다。

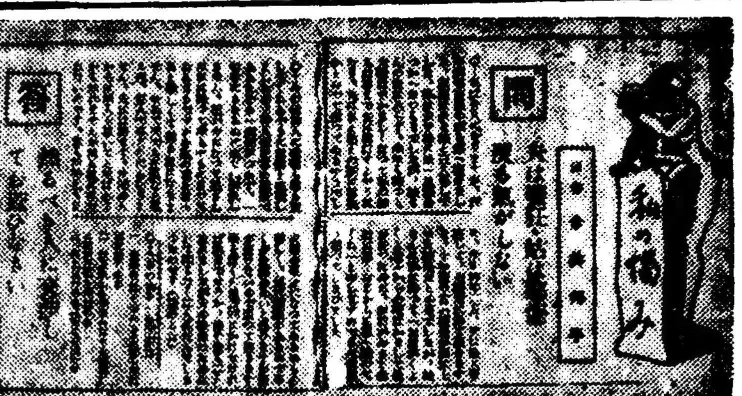

東京中外商業新報所載

問 남편은 미처(發狂)바리고 시어머니는구박만하니 시집사리못해!

◇나는 어섯해되는 며자인대 석년전에 ... 집으로 시집갓습니다 시집에는 남편과 시어머니와 세식구어엿습니다 나는 남편과 시어머니 사이에서 ... 그런대 남편은 새중간에서 ... 의사에게 진찰을 바든즉 ... 뇌매독이 되엿다고 ... 그후 할수업시 ... 답 ... 사정입니다 적당한사람에게 의뢰하야 교섭하시오

무료혈액검사 지방에서실비자 불충분하야 혈액검사를 못하서는분은 의사에게 피를 뽑아보내시면 무료로 검사표를보내드리겟습니다(保能奉仕)

책임조제하엿사오니 어데한책임을에든지 집니다

血의敵

앗가운 청춘 꼿다운 청춘을보호 하자

全人類의敵

인매독을박멸하자 内務省統計(내무성통계)에 매독으로사망하는자가 일만명중에 一一〇이라는 수자로서 다른나라보다도 몃배더만타한다 더욱 사람의꼿따운청춘시대에 특히만흔병이니 참통탄할일이따 그런대 여병은 화류병이고 또 코자며 러저고 언청이가 되고 ○어빠지고 룩룩 청독어려 지고 하는아 수 저독하 고창피한 악질임 으로 병

에걸녓서도 남이봇그러워 잘말하지 아니하고 내외간이라도 말못하는 일이 만라 또 유전으로 선천매독어 만호나 이역서 매독언줄 알면서도 잘 말하지 아니한다。그럼으로 매독이 이세상에 그러케만치 아니한줄알지만은 한번 걸려여서 고치저 아니하면 칠팔대(七八代) 유전하는 이매독어 우려 언류에 얼마나 만히 퍼저 만연되여 큰 해독을 주는가는 일반 전문가는 물논 나라정부에서도 크게 근심하는바이다 一時的(일시적)、不合理(불합리)、不充分(불충분)한 治療(치료)를 排除(배제)하자 도리혀병을악화한다 병고치려다가

生命을빼앗긴다

그런대 보통、매독에라하면 룩백룩호(六〇六號)주사로 병균을 일시 잠복만시키는일시적 치료법외에는 특별한 약이업섯다 하는수업서 독한약을 피우다가 참혹히 피를토하고 죽는수가 만헛고 또주사도 일주일에 한번씩 수십주일을 두고 마저야 겨우 그만하기는하나 春秋(춘추)로

다시 도지분아니라 잘못마저면 살어썩고 생명에도관개되며 수십원 수백원의 금전어둘게되니 무서운 경연 줄알면서도 그대로 두게 되니 참절통배탄할 일어다

放心絶對禁物

悲觀無用(비관마시오) 중병이라고 비관할것도아니오 경중이라고 방심은 절대마세오 특히 잠복성매독은그다저 심하저어니 함으로 등한히 생각하고 치료를 태만히 하면 병세는 점점 거피드러가 내장 골육(骨肉)에까저 침입하며 척수(脊髓)로부려 균어 머리로 드러가 발광(發狂)하게되며 중풍 반신불수가 되거도하고심장마비(心臟麻痺)되일혈이되여일조에 생명을일케된다 하물며 잠복하지아니하고 외부로 려지기 서작하면 연한 뼈를 침노하야 파드려가는 성질임으로 코가 부저중에 떠러지고 원몸에 종기가 터지고 골수로 드러가 사대육선어 쑤시고저 려고하야 참혹한 일생을 보내게되며 무죄한 자손에게 유전하야 적악(積惡)하게 되니 엇지 두렵지 아니하리오 금은 보화보다도 소중한것은우리의신체오 우려의생명어다

육체를 갉가먹고 생명을 빼아서 언생을 여지업시 짓밟버리러는 대적중에도 악독한 대적을 전멸하자 매독전멸

救主가왓다

전인류를 구원하는 천사가왓다 과학의 위대한힘은 드디여대승리(大勝利)의함성(喊聲)을 치고 세상에나왓다 수만흔 환자의 물밀듯하는 감사의 편지가 산갓치 싸엿스니 완전히 악독한 병마를 정복(征服)하고마럿다 매독、당창에는

푸로다-의出現

이라는말이 드디여어 세상을 뒤흔들고마럿다 그러면 푸로다-가엇지하야 매독을 전멸식히나 절대

特效한理由

는무엇인가 일、내복하야 합리적흡수(合理的吸收)숙머은약기운어 완전히흡수된다 이、그러하야 혈관을 통하야 피를맑게(血液淨化)하며 삼、약어혈액중의 백혈구(白血球)와 합력하야 병균을 죽이는 힘이제일 강렬한것(殺菌力强烈) 사、신진대사의 기능(代謝機能)여 특수함으로 당창어레진대 라도곳새살어 나서낫게되고(筋肉蘇生) 오、병독을 박그로내ㅣ모는 성질이강하고 속함으로내장에 병독까지속속드러 업세게되고 륙、「주사는 피속에 병독균을마취(痲醉)하게할뿐어나 이약은 골수에깁혀 백언균까지전멸식힘으로 신체내에 잇는독어완전히처료된다 칠、그럼으로 절대로 제발 되지어니한다 (絶對無慮不再發) 팔、약성질이 제일강하고도 우량함으로 결코부작용어나 구감이나거나 하는일이업다 구、균을숙어는 힘어강하고 독을내모는 작용어강대함으로 치료하는 기간이아조속합니다 (治療短期間) 열주일어면 대효가남니다

다음가튼증세에 쓰시오 남녀간 국부가 헐고、좁쌀가티도든분、몸이가려울고 여기저기종기가나는분、눈이 회며하고이가(齒)솟는분、얼골에 여드름가려 머니 나는분머리자 빠저고 코가허는분 팔다리가 쑤셔

일각의지체가 십년의후회

고저리 고등창 이러진분 태독、창독、습독、양매독、선천매독、감창、일절매독성제증 신성당에서 책임지고드리오니 곳쓰시오

꼭주의하여야할열

약만전문으로하는약전문회사의약어일심전력(全力)으로 연구를 충분히 하는고로 효력어제일 임니다 무슨 회사약품부니 무슨상점어니 하는데서 파는것은 약이전문어어닌고로 약효가실하다고 할수 업습니다 그리고 과학과의약학(科學과醫藥學)이 제일 발달된 선진국의 약품을 즉접 수입하는 약어조흔약이고갑도쌈니다 조선안에서 바더서파는것은 빗싸고 무효한 무명품이 만습니다 주의하서야합니다 좀 잘생각하여 보시오、요지음 ᄀ지못한 약을 가지고별별수단을 다부려광고 하는자들이만으니 주의하시오신성당을모방하고자하는광고에 속지마시오、장담하고절대책임져고드리는약은신성당박게업습니다

약가

원고중에	십오원
중중에	십원
보통에	칠원
경증예방에	오원
송료 신금	실오전
대금 언환	삼십오전

다른병과다르니「십오원짜리를 쓰시고 후환을업세시오

支社長大募集

(大特典附) 規定書郵送

漢藥도具備

漢藥은朝鮮서神聖堂어 第一싸다

資本金百萬圓 朝鮮第一가는 큰藥業會社

京城西大門電車停留場前 서대문제일큰힌벽돌집

ケンオー 겡오王 本舖鮮滿總發賣元

神崎神聖堂藥品直輸入株式會社

電話光化門長三三四番・三四九九番・光化門一〇七七番 振替口座京城四九五〇番・私書函西大門第二號光化門第四五號

림질 대하증 냉병엔 구로베르 KUROBEL 이제일

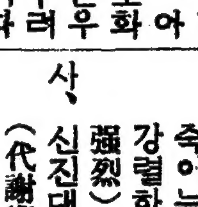

보양을 젊어지는약 가이자- KAIZER 가제일

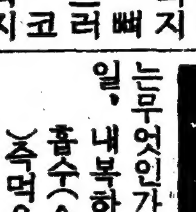

폐병 부족증 늑막염엔 나오세- NAOPER 가제일

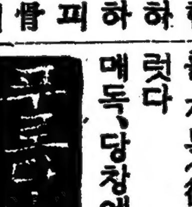

해소 기침엔 에치세-가제일

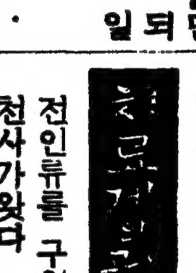

속병 체증엔 겡오-가제일

치질엔 엥구루가제일

요만것은아라둘 가정염색법

결코얼룩지지안어요

요지음 가을옷들을 짓다 손질할때가 왓습니다。우리네 가정에선 염색하는것이 아직도 극히 유치하고 불완전하야 노랑이나 빨강이가튼 원색이나 드릴숫이나 그것도 이내빛갈이날거나 빠지거나하는 형편입니다。그러나 정말염색을 제대로하자면 다소간 물자와힘이듭니다 물깜은 보통물깜말고 약국에서 파는 조흔것을 쓸것입니다。이러물깜은 한가지색 한병에 삼십전가량되는데 어것이면 큰옷한가지는 완전하게 드릴수잇습니다。

물드리는법

큰옷한가지를 드릴려면 물여덜되쯤 끄리고 물깜을 준비합니다。끌는물은 조그만 그릇에 따로떠가지고 거기다가 물깜을 엽마콤 풀려가지고 이것을 끌른물에 조금씩 쏘다너흐면서 살살젓습니다。자기가 원하는정도의 물비치 되면 그다음엔 물드릴옷을 넣는데 돌돌뭉친채 너허선 얼룩이 가 지니까 꽉 쥐다펴가지고너허서 한오분동안 그대로둡니다 그러다음 저까락으로 끄내가지고 또다른그릇에 아까처럼새로히물깜을 풀어가지고 이번엔 거기에 조제(助劑)로써 보통차잔으로 하나가득소금을 섞거가지고 가음옷다시 너허서 한이십분간끄리면 잘듭니다。그러다음 가음을 끄내서 꼿꼿수에 집어너치말고 저절로식기를기다려 냉수에 헹굽니다 그래가지고 그늘에 너러말립니다。얼룩지지안케 주의할것 물깜드리는 물이만흐면 만흘사록 얼룩이 지지안코 조흔데 물이만허서 물버치 엿븐리라고 생각하는것은 잘못입니다。물이 만허드도 물깜은 결국옷에죄다 자처들고마니까요。그리고 옷가음을 물에 너키전에먼저깰고로 물을 축여두면 잘들고 얼룩이 지지안습니다。또한 무명천대로너흐면 속의것은안물깜드리는 정한일이 아닙니다。물깜드리는 물의온도는 처음것은 그냥손으로 만저서 뜨거울정도로하고 두번째드릴때는훨씬끄리면 끄릴수록 조홉니다。물붓드려가지고 뜨거울때 냉수에당거 빼는사람이잇는데 이러케하면 물이빠저서 못씁니다 꼭다식거든 물에 헹구십시요

아이들에게조흔 토마토제리ー

토마토제리만드는 법을 말씀하겟습니다。

재료 토마토 한개에 대해서 제라징한장、설탕큰숫깔노 셋쯤 토마토를 체에대고 걸너서그것과 가튼 분량의 물을부어남비에 너흔다음 설탕을너코 불에디려놋습니다。그러다음 이것이 끌커든 불에서내려놋습니다。그다음엔 물에 축여서 부드럽게된 제라진을 너코서 다녹을때까지 잘젓습니다。

다녹은다음에 그릇에 푸는데 그릇은 그릇의모양으로 파라북처럼 구더집니다。그러케해서 다식거든 그모양대로 드러내서 그릇에담습니다。

이것은 영양도조코 아이들의 간식으로 대단히조흡니다。

이불을내널때 호것을더폽시요

요지음 이부자리를 내거는데내려쪼이는 벼테 그냥널면아무리 조흔물색이라도 비치 납니다。그러니 안쪽으로 널때는 판게처이안만거죽으로도 널때에는 반드시 호이불가른것으로 덮허서벼틀보일것입니다。

고무젓꼭지물면 입모양이납버저

아이들에게 빈고무젓꼭지를물리는 어머니가 잇습니다。그런데 그젓꼭지는밥바닥에 떠러저 한참 굴른것이라도 그냥슬슬딱거서 다시 물려주니 그것이 얼마나 불결하다는것을 생각해보십시요

그리고 이고무젓꼭지를 울때마다 물려서 습관이되면 아직 여물지아니한 어린애기 입천정이라던지 이가입밖을 바더서 잇새나 입모양이 숭업게됩니다 또는 주울때 구멍이뚫린

출혈이될때는 젓을발르시오

이때까지몰랏든묘법 신기하게잘듯습니다

어머니의젓이 우유에 비해서 비타민이 풍부하고 유질이조코 지방의성질도 우유보다 조타는것은 우리가 이미아는바사실입니다。

더구나 몽혼한 우유에업는 효소(酵素)가 포함되여잇습니다。그밧게 유정(乳精)을가진드리도 특수한 효력을가지고잇슴으로 우유가 대단히 부족되여잇는 지금에도 병약한아이는 모유를 먹이지안으면 안됩니다。

이러케 모유는 영양상으로 매우 귀중한것은 우리가아는 바이나 이몽가 피를 멈치게하는약이되는줄은 아직까지도 몰랏습니다。

상당히 큰상처라도 즉시 짜번 사람의젓을바르면 피가멋고 또한 상처의소독도됩니다。

아이들이 장판을 치다가 넘어저 코피를 쏫는다거나 할때는 약솜에 젓을 짜서무처가지고 코구멍을 막어두면 쉬ー괴가 멈춥니다。

어린아기설사할때 피마자유먹이는법

분량을맛추어먹입시오

어린아이들게 피마자기름을 먹이는법을 어야기하겟습니다。지극가리 여러가지로 병나기쉬운 여름철엔 아이들이 설사를하다가 이질에걸리는수가 아주만습니다。

이러한 어질기운이 보이거든 의사를청하는 한편 집에서 피마자기름을 위선먹이는것이조흡니다。

피마자기름은 어른도 먹기가 고약한데 아히들은 잘먹을려고하지안습니다。

그러므로 이기름을 냄새나는 먹기고약한 약이라고 하지말고 아주맛난 사탕물처럼 생각해서먹도록 아이들을 훈련해야합니다。

그러나 신경질인 아이는 암만해도 잘먹으려들지안코 설사고함으로 어떠케든지 잘먹일도리를해야하는것입니다。

그리하면 피마자유에다 포도주나 사이다나 사탕을 섞거먹이면조흡니다。그러데 분량을 아주 조금타야지 만히타면 도리어 토해버리는수가잇습니다。토해버리면 또그만큼 먹어야합니다。

만일 토한대도 그건 오히려 소화불량엔 조혼것이니까 별로 염려할것이 업습니다。

피마자유는 만히먹어도 별로 해가업는약이데 물론변려어따리 분량을 적당하게 먹이는것이가

우리차지

저쪽에서본그림

선생『애 일남아 네그림은 어재서 먼데잇는 전신주는 크게그리고 가까이잇는 전신주는 작게 그렷느냐?』

일남『아네요 선생님 이 그림은 저쪽에서 보고그린그림예요。』

(글쓴사람 최인범)

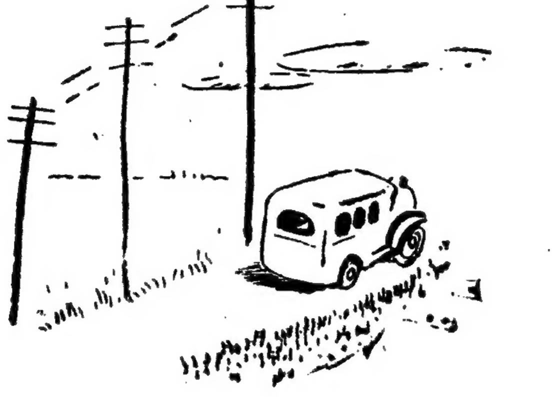

라디오

바이오린獨奏 (二十二日後八、三〇)

鍔淵賢舟

伴奏日本放送交響樂團

(1) 序奏와론도·가브릿치오……상상作曲

당시천구라파(歐羅巴)를 풍미하던 『바이오린』의명수 『사라사ー테』에게보내엇던것입니다 『상산』작품의二十八번 그러케향쾌한 『론도·가브릿치오』는 중후(重厚)한서주(序奏)에대하야 화려(華麗)롭게연주됩니다

(2) 로만스·G長調……베ー토벤作曲

『베ー토벤』작품五十번 가요풍(歌謠風)인 이『로만스』는그의작품四十번인F장조와 아울러서 대단히회자(膾炙)되는곡중의 하나입니다

(3) 『바랏드』와『부로네ー즈』……뷰ー탕作曲

수만흔『뷰ー탕』의『바이오린』곡중에서 찬연히빗나는걸 작중의하나로 작품三十八번입니다 연주효과가 대단히큰 그만큼어서적거운곡입니다

放送

二十二日(月曜)

◇午後六時三〇分 조선音樂『行進曲集』

◇同六時五五分 어린이新聞 解說 朴慶浩

◇同七時 週間時報 李鎭谷

◇同七時三〇分 뉴ー스 銃後美談 天氣豫報

◇同八時(東) 빠이올린獨奏 鍔淵賢舟

一、序奏와론도·가브릿치오 상상作曲 二、로만스G長調 베ー토벤作曲 三、바랏드와부로네ー즈 뷰ー탕作曲

日本放送交響樂團 指揮 淸瀨秀雄

◇同八時三〇分 野談『陳奭鉉』 申鼎言

◇同九時 一、報念 二、六字백이 三、興打鈴 四、개고리打鈴 申錦香 崔桂蘭

◇同九時三〇分 뉴ー스解說

◇同九時四〇分(東) 時報 뉴ー스 氣象通報 明日番組順序

◇同一〇時 地方으로보내는뉴스

◇同一〇時一〇分 레코ー드音樂

第一放送 二十三日(火曜)

◇午前六時(東) 라디오體操(第一放送에依함)

◇同一〇時三〇分 氣象通報 家庭메모 日用品時勢

◇同一一時一五分 家庭時間『兒童의發育과營養』 李先根

◇正午(東) 時報 吹奏樂(레코ー드)

◇午後〇時三〇分 뉴ー스

◇同二時 平南秋季競馬實況(平壤)ー平南競馬場으로부터中繼ー

◇同四時 뉴ー스 職業紹介

◇同六時 管絃樂 DK오ー케스트라 指揮 洪蘭坡

◇同六時三〇分 라디오學校『잡파쟘』 鄭潤鎔

◇同六時五五分 어린이新聞

◇同七時 講演『經濟戰强調週間實施에際하야』 總督府殖産局長(通譯) 穗積眞六郎

◇同七時三〇分 뉴ー스 銃後美談 天氣豫報

◇同八時 消費節約座談會 (가나다順)高元勳 李明世 朴勝彬 徐東植

◇同九時 라디오드라마 "平行線" 朱永涉作 配役 鳳植(靑年A)李海浪 正一(靑年B)李東進 明淑(妹母) 李蘭玉

第一放送

◇○午前六時三分 實用英語會話

◇正午(東)新日本音樂

◇午後六時(東) 夏休樂袋

◇同六時二五分(麗)講演

◇同七時三〇分(城)歌唱

◇同七時四〇分(城)講演

◇同八時(東)빠이올린獨奏 鍔淵賢舟

◇同八時三〇分(東)時局讀本

◇同八時四〇分(松)鄕土演藝

◇同八時五五分(舟大)講談 出世太閤記

◇同九時三〇分 뉴ー스 氣象通報 明日番組

◇同九時四〇分(東)時報 뉴ー스解說

姜老人(鄭가어)鄭戊洙 나무꾼 李眞淳 거지떼 李蘭鳳

東京學生藝術座 指揮朴東根 效果事 日光

音樂係 滿

◇同一〇時 地方으로보내는뉴ー스

◇同一〇時一〇分 國語講座(三五)

第一放送

◇午前六時三〇分 滿洲國語講座

◇正午 (城)三曲

◇午後六時〇分 (〃)管絃樂

◇同六時二五分 (東)講演

◇同七時三〇分 (城)歌唱

◇同八時〇分 (東)浪花節

◇同八時三〇分 (東)時局讀本

◇同八時四〇分 (大)義太夫

◇同九時三〇分 (東)歌謠曲

長篇小說 愚氓 【113】

朴泰遠作 洪祐伯畫

세우제의 그믐밤(七)

젊은이는 다시 은근한 목소리로 말을 이어、

『인제 조혼 시절이 오지、조혼 시절이 와 허지만 그전에 크나큰 일을 한번 치러야만 한다오 천지개벽 이후로 처음 보는 큰 홍수가 조선 전도에 잇슬것이요。지상 삼십척에 이르는 무서운 홍수가ー。이것은 그러치만、아모도 모르고 잇는 일이요。또 설혹 그말을 듯더라도、열에 열명이 모두 그것을 곳지 안듯고 허황된 말이라 할께 아니겟소? 그도 그러치、어리석은 인간의 야튼 꾀로는 도무지 어림이 서지 안켓스리 엄청난 이야기니까ー。그러나 이제 두고 보구료。불과 삼년안으로 반드시 그무서운 물난리를 겪고야 말게니…… 그리고 그 천지개벽이래 처음 당하는 홍수로 하여서 조선땅에 사람의 씨라고는 도무지 남지를 안을께니……』

『……………』

홍서방은 눈을 좀더 둥그러케 떳다。잠깐동안은 아모런말도 업에서 나오지 안엇다。젊은이가 하는 말이 너무나 놀라웟기 때문이다。또 그와 함께 도저히 미듬주기 어려운 얘기 때문이엇다。

『지상 삼십척에 이르는 홍수라니……그통에 조선사람들은 씨라고는 구경을 할수가 업슬께라니……』

홍서방은 얼빠진 사람처럼 젊은이의 얼굴만 잠깐동안 바라보다가 마침내 한마디 물어본다。

『그래 그말은 어디 엇나요?』

『다ー진펄 저갈물속에 잇지。거기 그말이 저렁 적혀잇소구료。』

젊은이는 툭하면 그저 정감록만 끌어내기가 일수인 모양이다。그러나 홍서방은 그러한것을 알리가 업다。그는 잠깐 생각하다가 다시 물엇다。

『그래 참말 조선안에 사람의 씨가 업서질까요?』

『하、하……생각을 해보시구료。지상 삼십척이면 사람의 키로 다섯길이 넘으니 그냥에 목숨을 보전할사람이 어디 잇겟소?』

『허지만 그 물난리를 겪고 난 다음에 참말 조혼 시절이 온다 하시지 안엇습니까?』

『옹 그러기에 말이요 내가아까 계룡산에 이제 도읍할어른이 정씨가 아니다 전씨라하지 안헛소? 그 전도령께서 당신을 참말정성스러운마음으로 밋고 따르는 사람들만 더리시고 잠깐금강산(金剛山)중에 물난리를 피하섯다가 다시 세상에 나오서서 부귀 영화를 누리실께요。』

『저ー、금강산이라면、강원도에 잇는 경치 조흔 금강산말슴인가요?』

『게가 아니요。모르는 사람은 그저 거기려니 생각하기가 열수지만ー。』

젊은이는 잠깐 말을 끈헛다가、좀더 은근한 목소리로、

『그것은、말하자면、일시 가짜날 임시하여서 동해(東海)바다속으로부터 잠깐 금강산이 솟아나오는 것이오。』

『바다속에서요?』

『바다속에서ー。어떳소? 도무지 밋기 어려운 말갓지? 하지만、그게 정녕 사실인데야 어쩌겟소。그 산속에 피신궁(避身宮)이라는데가 잇구료。그곳이 전도령께서 수하 무리들을 거느리시고 물난리를 피하실테라오。』

『그럼、전도령을 모시고 피신궁이가 그곳으로 가서 목숨을 건질 사람들은 누군가요? 모두 작정이 되여잇나요?』

『이를테면 작정이 된셈이지 전도령께서 만드신 교(敎)를정성스러운 마음으로 밋는 사람들이라야 그 무서운 재앙에도 목숨을 건지고、뒤에 마음껏 부귀영화를 누리는게지。』

홍서방은、어둠속에 눈을 꿈벅 꿈벅 하며 젊은이의 말을 듯고 잇다가 다시 한마디 물엇다。

『전도령께서 만드섯다는 교가 무슨 교인가요?』

젊은이는 대답하기전에 다시 한번 어둠속에 주위를 살피엇다。그리고 정녕 자기 두사람 밧게는 아모도 엿듯는 사람이 업슴을 알고야、그제야 은근히 홍서방에게 일러준다。

『백백교(白白敎)라오。』

酷暑征服

生膽으로 心臟과胃를强케하야 더위를물리처버린다

山中의 採石場가튼데서 一生을보내는 사람들은 原始的인 生活樣式과 其頑健한 體軀로해서 야마오도코(山男)라고불르지만 참으로 놀라옵게 健壯한 體軀로 여름가튼때는 酷熱百度나되는 炎天下의 한그루靑樹도업는 石山에서 數十貫의 石塊를 相對로渾身의힘을드려 진종일 열을하고잇습니다 그러하야 좀疲勞를 느끼던지 더위를먹을께가튼때는 山中의적은動物의 生膽을먹어서 體力을북도드며 心臟을保護하는 慣習이잇다하며 또大槪의病도 그것으로써 물리친다합니다。

實際로 이動物의精膽은 예부터 貴重藥이라稱해오며 그中에도 麝香이나 熊膽、烏犀、牛黃、眞珠等은 가장貴重한藥種으로일커르며 그特殊한 호루몬性을 珍重해합니다

이貴重한 精膽에 오히려數種의 貴重動物精膽을 綜合한것이 評判잇는內服藥『救心』으로 衰弱한內臟에 잘吸收·同化되야 血行을旺盛히하며 호루몬分泌을 昂揚시켜며 抗病力을더하야 病體를 芯核으로부터 强하게하는고로 心臟이나 肺、肋膜、胃病인분이나 여름을타는분들에게 모조록 服用하시기를 推奬하는 배엽니다

(實驗用二日分의救心은本舖로기별하시면無代進呈합니다)

心臟이튼튼하고動悸도멋고

每日元氣조케組合에다니고잇습니다

靜岡縣安部郡井川村 野澤操

野澤操孃

亂筆을容恕하십쇼。除煩하옵고 저는東京의叔父님으로부터 救心을보내주셔서 服用하온後로는 그다지도 괴롭히든 心臟의動悸도 漸次로멋고 그뒤에는 오늘은每日 元氣잇게 組合에通勤하고잇습니다。질거운마음 무엇으로말슴드려야될지오 조곰이오나 제손으로만든 名茶를보내드리오니 笑納하여주십쇼。

『救心』藥價는一週分二圓 二週分三圓五十錢、三週分五圓。藥店百貨店에有함。品切이때는直接救心本舖로振替東京七二六番

▲貴重動物精膽藥『救心』二日分

救心의效力잇는症狀

◇心臟病으로苦痛하는분
◇肋膜과肺가나쁜분
◇胃가弱하야食慾업는분
◇心臟이弱해서動悸와숨찬분
◇肺가弱하고熱과기침나는분
◇盜汗으로밤에苦痛하는분
◇神經痛으로手足알는분
◇心臟脚氣로苦生하시는분

無代進呈

目下『救心』二日分과『心臟의手當과食養生』을一人一回에限하야葉書로申込하신분께無代進呈합니다

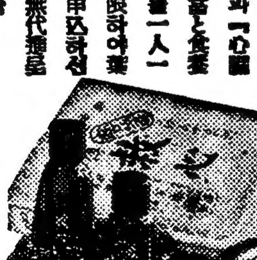

申込은 東京市京橋區西八丁堀二丁目二十七 救心本舖 振替東京九〇〇四一番

감으면氣分이 참으로 爽快한!

ミツワ フレーク ◎ シャンプー

샴 푸 ー

늦더위입니다 머리를언제던지 깨끗하게!

鱗片狀인고로감기쉬웁고洗濯소ー다가들어잇지안어서 늙은머리。부스러질념녀업고毛髮美를더합니다

◎ミツワ石鹼本舖 東京日本橋南圖・丸見屋商店

2.34

智異山探險記

智異山行第二日(七) 燕谷洞의 蟬聲

⑳ 李殷相

어디로선지 매암이 우는 소리가 들린다. 벌써 저혼자 가을을 즐기나보다. 제비를 불러 先驅者라한다면 매암이는 가을의 前唱者다. 노프나 노픈널게 이슬을 맺고안자 세상은 어지러운데 저혼자 太平曲을 부르는 매암이소리. 인제 우리도 어지간히 나렷나보다 매암이 소리에 人家가 멀지안홈을 깨닷자 문득보니 어덕우에 山村두어집 여기가 燕田谷이 쯧나는곳 쯤 現圖를펴보니 五百米다.

어어 우리가저촌락에서 一千二百米쯤이나 나려온것이다. 여기를 왜「피앗골」이라하엿는지 예전엔 피를재배하엿던 것이리라. 그러나 오늘은 이火田民들이 짓던것 갓자를심으고 담배는 물고, 山中에서 살다가 山中에서 죽는것이다. 매암이 소리는 끈지지아니한다. 可憐한人生의 苦難一生을 비웃는듯 매암이 소리는 끈지지아니한다. 여기서부터 十里燕谷洞, 洞下의 燕谷寺를 向하야 걸음을재촉한다. 夕陽 그늘이 溪谷에 그득히깔려온다. 어쩐지 매암이소리조차 우리걸음을따라 슬히우는듯하데. 나는 어 목합이 소리와 가치걸어 燕谷洞을나려오며 讚唱두어首를 口吟하야 夕陽山路의 즐거움을 도와준다.

매암이 슬피울음 내걸음을 따르는자
허허 저나그네 당신이누신지 내가아오
우리는 夕陽이벗기로 아까워서 그러하오.

나그네 異鄕길을 내노래 탓인가요
허허 저매암이 내가간들을 내가아나
오늘은 千山萬水가 내것이라 그리노라.

前題두어首를 읊는동안에 夕陽은 재를넘고 우리는 燕谷寺의 境內로 들어섰다. 발밑으로는 溪谷이 그대로흘러나리고 서넛가에 논을 이루어노흔 寺門前에 다다르니 名寺는 古刹이오 堂宇는 [illegible] 바도 아니지마는 그러나 여기 엇든 새[illegible]을 [illegible]하야 [illegible]의 [illegible]아닐수 잇슴에도 [illegible] 자아내기에 족하다. 寺의 [illegible]은 저 [illegible]의 [illegible]인 [illegible]의손에서 되엿다.

[illegible] 고할것이나다. 밧만아니라 佛[illegible] 異山依[illegible]「大[illegible]」 周是[illegible] 이라한것이잇슴을보아 西山大師도 燕谷寺에 關係하야 [illegible] 한듯하다. 다만그가 燕谷洞으로 다녀갓다는 記錄은잇스매 (淸虛集)에도 [illegible] 섯스리라. 그러나 그에對한 追察는 이山中다른곳에가서 말할데가 잇는만큼 그를 燕谷에서 내세울것은 업다고본다.

나는 오히려 지금여기 써워진 이燕谷寺의 新築된 堂宇아메서 누구보다도 三十年前 이절에서 最後를마치고 또절마저 그로因하야 火焰속에 들게된 高光洵大將을 생각케되는것이다.

高光洵(1848—1907)은 [illegible] [illegible] 仁川에서 [illegible] 世上의 [illegible] 함이다. [illegible] 끼지못하매 東方의 [illegible] 도 甲午, 乙未, 丙申年間에 [illegible] 나라를 [illegible] 내고야 말앗다. 그가 바루 그들中의 一人으로서 [illegible] 고 마침내 丁未年八月에 燕谷寺로들어와 [illegible] 하고 [illegible] 가 [illegible] 여기때문이엇다.

그러나 九月十一日의밤 그는 이곳에서 [illegible] 雄殿百宇도 그날밤에 재되고 말아 오늘은 村家가튼 이러한 殘屋을 못하게된것이다.

(寫眞은燕谷洞의火田民家)

學藝

朝鮮文學精神檢察
世界觀、文學、生活的現實

① 安含光

「그러면 나는하여금 내가 생각하고잇는것과 反對의것을 이야기하게는 하지못한다. 그러나 나는 내가 생각하고잇는것의 全部를 이야기할 決心은 가지지안는다」

×

世界觀(!)하면 엑크! 또무슨 [illegible]佛이가 할사람도잇겟고 [illegible]的 先入主見하갓고 對하는사람도잇겟고 또는 同友的인

疑懼의 視線으로 머리다보는 사람도 잇슬게다.

그러나 本格的인 理論의究明을 떠나서 그저 범박히 생각해본다할지라도 사람은 누구나 人生觀이란것을 가지고잇드시, 또 世界觀이란것을 가지고잇는것이 事實이 아닌가! 勿論 그러타고해서 人生觀과 世界觀이 同一한것이냐하면 그러치안하니다. 그러면 全然 別個의 相異的인것이냐(?)하면 그런것도아니다.

생각컨댄, 人生觀이란 보다만히 人生에對한 主觀的態度우에 그重點을 두는것이라고한다면 世界觀은 보다만히 全體存在에對한 客觀的態度우에 重點을 두는것이라고 理解되어진다.

그리고 여기에서말하는바「客觀的態度」란것은 決코 단순한 傍觀的態度를 意味하는것이 아님은 두말할것도업다. 그는 正히『主觀』과『客觀』을 合理的으로 統一把握하는 科學的世界認識을 根據로하고잇는것이다.

그러기때문에 人生觀은 그의 發展的路程에잇서 어떤段階에이르면 世界觀의 範疇와 合一되어지는것이 아닐수업다.

그는 人間의 主觀的生活이라고하는것은

其實 人生이란 全般的世界의 諸事象 諸活動을떠나서 존재할수업다는것을 생각하면 더욱 明白히 되는바 잇스리라 밋는다.

이리하야 世界觀은 元來로 어떤 狹隘한主觀的見地우에 成立되어질수잇는 물건이아니다. 그와는反對로 人生과世界全般에對한 確乎한觀察과 普遍的眞理를 自體의性格으로 하는것이아닐수업다.

그야勿論 現今의 社會關係가 單一한것이 아니거와 매한가지로 世界觀의性格도 單一한것은 아니다.

그러나 吾人이 이곳에서 이야기하는바는, 우리가 希求하는바 優秀한世界觀의性格을 回想하고 잇슴에 不外하다.

이리하야 優秀한 世界觀이란 언제나 全體的世界에對한 透徹한 認識과 正確한 價値判斷의 唯一한 武器가 아닐수업스니 그는 무엇보다도 人類의發展方向가 그를 實證하는바이다. 따라서 世界에 對한 最良의 認識과 諸事象에 對한 冷徹한 價値判斷의 形象的表現을 으로하는 藝術家에게

生命 잇서 優秀한 世界觀의 獲得이 必要하다는것은 두말할것도업다.

그는 [illegible]할것도 [illegible]할것도 疑懼할것도 아니라는 것보다는 차라리 몃百번이라도 되푸리해 조흘것이기도 하리라!

그러면 나는 文學에잇서서의 世界觀의重要性을 强調하기위하야 이붓을 든것일가 다시말하면 世界觀의强調로서 文學精神의退嬰을 挽回키위하야 그리고 그러한視角에서 外部의文學的邪道를指摘 批判 攻擊하기위하야 이붓을 드는것일가 千萬에! 나의興味는 그런것에 잇는것이아니다. 그러라고해서 그런것이 [illegible] 잇서 오늘과가튼 時代的轉換期에잇서서는『世界觀』에對한描寫的說敎를 되푸리하는니 보다는 먼저『世界觀』을 云謂하는바自體에對한 主體的省察을 가저야할 때이라고 생각되어 지기때문이다.

其實 文學의邪道——俗된 風潮가운데잇서서 世界觀의强調로서 文學의正道를 主唱한다는것 이는 勿論 말할나위업시必要한 일이 아닐수업다. 그

課題는 때와 環境의如何를 勿論하고 同時에 文化感覺의 첫階段이자 同時에 文化建設의 첫페—지일것이니까— 그러나 생각할것은 文學의邪俗한風潮에對한、論理的批判이라던가、世界觀의强調는、元來부터 그自體의한만으로、文學의邪道를 排擊할수잇는것이 못되거니와, 假使 排除할수잇다는 假定的前提미테 생각해본다할지라도 그 當代特殊 優位의 藝術的 創造를갖지못한다면 이는 實로 虛無한事態를 演出하는바되리라!

어러한側面에對한 考察을가지고 또 오늘이라는 時代的觀察우에서 생각해볼때에 [illegible]文學의 邪道를 指摘 批判하는것도 거듭말한바와가티 勿論 必要한 일이지마는 그와同時에 아니보다더 緊急한切迫性으로서 우리에게 要求하는것은 그러한傾向과 對蹠的立場에서잇는 自身의藝術的創造力의 性格과 및 生活的根據에對한 檢察로부터 再出發을 企圖해야할 時期가 아닌가고 생각한다.

多:海:記……(一) 離家樂

鄭芝溶

當時 집을 떠나서 나그내가 되는것이 흡사히 오래간만에 집을 차저드는것과가티 기쁠수 잇는 일이기도하다. 집을 떠나는 기쁨! 그래도 집이 잇고 이웃이 잇고 어버이를 모시고 妻子를 거나리는 사람이라야 오직 가질수 잇는 기쁨으로 돌릴수밧게 업다. 家累라는 말을 쓰기로 하자. 家累에 얽매여 보지못한 매아지 가티 自由롭기는 할 는 사람이 지금 형편으로는 미상불 부러웁기 그지없다. 허나, 내가 부러워하는 곳 곳이 신세편한 사람들이여 집안일 나모롱세하고 홍업어 안해에게 처맛기고 홍따리 구를따라 훌훌히 떠나가는 기쁨은 그대가 애초에 알수가 업스리라.

리빈드나ㅡ드、라고ㅡ르의詩에 어러한 뜻으로 된것이 잇섯던줄로 기억되는것이 잇스니 어린아기가 본래 초사흘나라에서 아무것도 부족한것이 업시 幸福하엿지만 어머니 품에 안기여 우는 不自由가 더 그립어 이세상에 나려온것이라는것이다. 完全한 自由보다는 사랑에 사로잡히는것이 더즐겁다는, 뜻으로 된詩다.

급세, 내가 이세상에 래여나는것도 라고ㅡ르의 詩의 風으로는 [illegible] 가볍은 흥분하고 무렵은 골목길에 나서서 밤하늘에 달을 아모리 처다보아야 이러한 印度風의 詩가 나올리는 업다.

나는 마침내 生活과 家庭에 [illegible] 가리 메인것이요 [illegible]

海邊風情記 南海篇

말하자면 집안에서 실상 에고이스트는 저의 敎養을 實行할만한 사람이 나이외에는 업는것이다. 모기와 물것에 씨달리면 씨달리엿지 더위와 자주 선치안흔 어린아이들로 찟기면 찟기엿지 잡엇던 일거리를 손에서 [illegible] 일어서못할만한 사람이 나이외에는 업는것이다. 가다가는 性急한 暴君도 되는것이요 무슨 패업에 떨어져 나가든시 며칠동안은 考慮 餘裕조차 갓지안코 빠저나가는 에고이스트로 突變하는것이다.

지안타 먼저 안해도 例를들어 말할지라도 집안에 내동대처든 살림기구처럼 끔작업시 집을 지키는 이외에는 집을간혹 비워두는 知識이 전혀업다. 흑은 솔선하야 남편을꾀고 어린것들마저 거느리고 운뢰嶺의 海風이라도 가까저 최의풍이 하는것도 이면 自己解放의 一利가 되는것인줄을 도무지 모내는 것에 불평이다. 나는 이것을 구태여 不幸한일로 생각지는 안케되엿다.

이리하야 내가 多島海를 거처 漢拏山에를 向하야 떠나던 전전날부터 대소롭지안 날부터 [illegible] 보다 더바쁘구던것이다. 豆山靴를 ᄭ내여 기름으로 손질을하는등, 속사쓰를 몇벌 새로 장만에 돌려내는등 [illegible]

[illegible]

新刊評 自己深化의길 ——崑崗의「輓歌」를읽고

李陸史

永遠한 슬픔! 이것은 모든 사람에게 賦與된課題이엿다. 世代가 바뀌이면 박구일수록 모든 人間性은 서러운 祭禮의 實物로 바처젓다. 우리의 오갓 자랑과 憧憬과 未知의 나라가 새로운 世代의 暴風속에 쓸러지기를 마치 한개의 별빗도비처보지 못하고 떨어진 落花[illegible]에 매친 이슬과도 가텟다. 그것이 아무리 애처로운 事實이라고해도 어것이 정영한 참일때는 누구나 反抗할수는 업섯다.

그러나 여기에 우리詩人崑崗은 갓한 눈물을 흘리고만 잇슬수는 업섯다. 그래서 그는「大地」를 노래햇다. 봄을 불러도 보고 꼿을 피워도 보고 때로는「바다여 젊은이의意志여!」고 아우성도 처보앗다. 그뒤一年이지나고 그의第二의 詩集으로「輓歌」를 世上에 내노은作者가 그輓歌속에——詩集『輓歌』는 나의 詩的路程에잇서서第二期에 屬하고 旣刊『大地』以後의 作品이라고 말하고 또 다른 生活呼吸의 記錄이라고——말하고잇다.

[illegible]

本社主催 콩굴樂譜頒布中

(頒價一圓) 本社事業部에서

學藝人事

小說家加藤武雄氏는 北支視察途中 二十二日午後四時에 入城하야 朝鮮호텔에서 一泊한다고

女流短篇 閑夜月(十)

張德祚作 崔根培畵

[illegible]

신체를단련식힐 여름이왓다!

기운찬가슴…健壯한골각…튼튼한齒牙…샛별갈은親力…그것은紫外線이豊富한日光파 淨한空氣를힘차게呼吸하면서 늘 적당한運動파睡眠을하는同時에肝油=하리바를連用하여 비타민AD를풍부히 취한兒童들에게서만 볼수잇는것입니다

누구나싫어하든肝油

어린애를 튼튼하게 키우래면 肝油가무엇보다도 좋다는것은누구나 다아시는바입니다만 단지그미끈〳〵하고 흉한비린냄새가나는기름은 胃腸의고장을 일으키기쉬울뿐만아니라 어린애들이 먹기를 실혀하기때문에 어머니되시는분이 억지로 이것을 먹여야만되엇음으로 자연 오래계속치못하게되는것이 큰缺點이엇읍니다………

어린애라도 좋아서

그러나 이點적은분량으로 效力이잇는 一粒肝油 하리바는 아모리약을실혀하는어린애라도 잘먹음으로 더욱有效합니다 기름끼가적고 비타민에이와디ㅡ가濃厚한肝油올찻알만침의적은알로만든것으로 비린냄새와胃腸에고장을일으키는법이없이 하로에一—二粒의적은분량으로充分하기때문입니다

學校에서肝油를먹고잇는아해들은 어름이되면中止치않으면안될처입니다 그러나 어름올라가기쉬운지금이야말로 肝油가가장필요한때입니다 今年어름에는 中止하시지마시고家庭에서 肝油=하리바를 계속하야먹어주시기바랍니다……

百粒…二圓五十錢 五百粒…十圓五十錢

전도유명한약방에서판매합니다

一粒肝油 ハリバ

東京·大阪 田邊商店

HV-K-37

三大附錄つき 婦人倶樂部 九月號

面白い！トテモ面白い！

日本一の小說欄

作家の顔ぶれ！小說の面白さは、斷然婦人雜誌界第一と大人氣

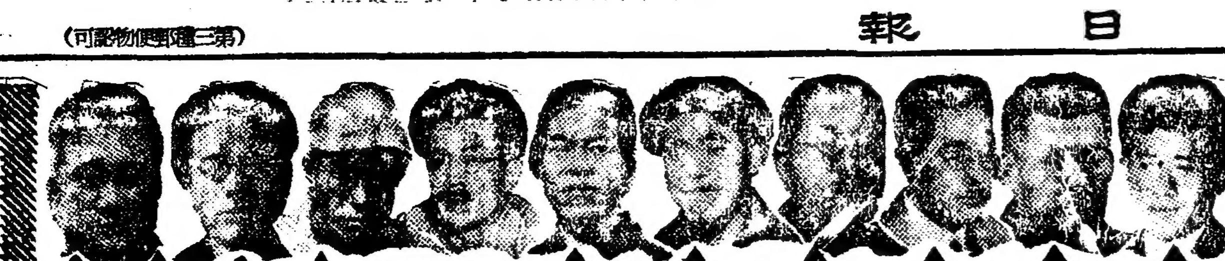

▲戀愛小說 暴潮 川口松太郎

▲現代小說 女性の戰ひ 菊池寬

▲評判小說 淚の責任 竹田敏彥

▲悲劇小說 春雷 加藤武雄

▲現代小說 薄化粧 武田麟太郎

▲時代小說 江戶長恨歌 吉川英治

傑作讀切り小說集

▲軍國おらがの嫁（戰歿勇士の未亡人をめぐつて、繰り廣げられる純情感激物語）戶川貞雄

▲犧牲の花開く（血の淚で愛兒の成功を祈る老母人に、あゝ光明の日は來た!!）田中純

▲任俠甚內ぶし（仇同志の親族と美人が奇しき運命に結ばれる浪漫篇士の物語）小山寬二

▲東京の戀人（某新進レビューガールをめぐる、愛と戀慾を描いた會心作!!）北村小松

お子樣みやげ 黑兵衞新聞

空の軍神 南鄕少佐御兩親弔問記 海軍中將子爵 小笠原長生

（敵膽を寒からしむる猛爆に殲滅度遂に南昌の花と散つた荒鷲隊長南鄕少佐！その赫々たる武勳に感激の餘り親御樣を訪ねられたる海の老將軍、果してそこに何を語り何を話されたであらうか、見よ！新聞にも出ない特種秘話、南鄕少佐の逸話等一讀何人も淚なきを得ない）

戰時下の家庭生活新工夫發表會

（衣類は、住居は、家具は、食物は、交際は、結婚は、どうしたら無駄が省けて、國策の線にそふことが出來るかと斯界の權威名流婦人が尊き體驗と御研究を發表された、眞劍熱烈！スグ實地に役立つ座談會です。）

戰死傷軍人遺家族の受ける特典早わかり

（◇扶助料を受ける資格◇特別賜金と一時賜金◇恩給金庫の利用法◇軍事扶助法とその他の特典◇傷病者への恩典いろ／＼等、遺家族に與へられた特典が、之さへあれば女にも子供にもよく分ります。）

見込まれて良緣を得た女中さん物語

（◆主家の感謝狀を持つて前途有望な紳士の夫人に◆人柄を見込まれて今は理學博士夫人に…◆奧樣の遺言で子爵家の令夫人に…◆懇望されて人も羨む幸福な若妻へ…等感心な女中さんの結婚物語を三名家が特別發表）

▲婦人倶樂部を通じて全國民に望む 大藏大臣 池田成彬

▲滿ソ國境の風雲（時の問題早わかり） 武藤貞一

▲白衣の天使感激詩画集（大の男も泣く及ばぬ從軍看護婦の活躍が一目で分る感激の大詩畫集。見逃す勿れ）

▲お料理特輯 ①安くて美味しい我家自慢の季節料理十五種 ②手輕に出來て榮養的なお弁當のお菜十五種

▲汗じみのひどい薄物と單帶の上手な洗ひ方と手入法

▲家庭で簡單に出來る洋服類のプレスの仕方

▲高血壓の人と佐多博士 血壓を下げる療養問答

（すて置くと怖ろしい腦溢血を起す。高血壓につき斯界の大權威が特効ある療養法を特別公開）

▲日光を利用して病氣を治した体驗發表

▲ちと月經異常を自宅で治す 枇杷の葉溫灸の秘訣

▲奧樣顧問 家庭重宝セクション

顏の衰へを防ぐ美容法一切の秘訣集

（夏から秋にかけては誰方樣もお顔のやつれが目立ちますが、この秘訣さへ心得て居れば、一寸した工夫と極く少額の費用で何時も美しく若々しく、誰方にもまあ素敵とうらやまれます。）

西本願寺嬉子裏方特別御執筆

銃後の婦人に愬ふ

西本願寺の裏方として、一千萬信徒の方々より活佛樣と欽慕を集めて居られる大谷嬉子裏方が、祖國の非常時に際し、日本一信用ある本誌を通じて愛國の赤心を傾けて、全日本の婦人方に愬へられた特別記事！雜誌新聞を通じて裏方御執筆の御原稿發表は實に『婦人倶樂部』が初めてゞあります。その御言葉には涙はず頭が下り大感激せずには居られません。銃後を守る婦人方は一人も漏らず御覧下さいませ。

非常時に輝く『日本女性の力』座談會（忠勇な皇軍の蔭に、この麗しくも又淚ぐましき美談の數々、眞に日本婦人の力强さが分る）

結婚期の過ぎる處女の悩み 菊池寬（結婚こそ女一代の重大問題！この深刻な悩みについて苦勞人の菊池先生が親心で與へられた名解答）

職業婦人の良緣を得る秘訣十ヶ條（この心得を守つてゐる方は知らぬ間に良緣を招いてゐます。幸福な結婚を望む方は早く御覧下さい）

別冊実益大附錄 秋の實用編物と古毛糸更生法（附出征兵士慰問用編物）

國民精神總動員 不用品二度のつとめも工夫から

編物日本一の『婦人倶樂部』が特別の大苦心！遂に完成せる非常時向の大附錄！

◆毛糸編物の解き方 ◆毛糸の洗ひ方 ◆毛糸のしぼり方と干し方 ◆編直し毛糸の更生法

◆毛糸色拔きの仕方 ◆毛糸の染め方 ◆毛糸染色上の注意 ◆更生した毛糸の使用法

◆毛糸を永保ちさせる法、經濟に使ふ法 ◆機械編製品の利用法 ◆ス・フ混紡・又はオールスフ・毛糸の使用法 ◆出征兵士慰問用編物（防寒用下着、腹卷兼用パンツ、組紐式防寒帽、防寒下着等）

◆幼兒用編物から少年少女婦人女學生用編物まで全部で四十三種の作方 ドレス、帽子、毛布、寒冷しらず、スエーター、パンツ、ショール、ケープ、幼兒用サックとジレー等々

これさへあれば、何處の御家庭にも必要な實用編物が色々出來る古毛糸が立派に更生しますから見逃しては全く御損です。

特別附錄

①經濟に榮養を攝るお台所便利表

②一汁一菜・四季の榮養お献立

どうしたら僅かの費用で、家族分も豐富に、美味しいお料理が出來るか？この附錄は東京市榮養研究所の特別發表で、戰時下の家庭に是非なくてはならぬ貴重な附錄です。體位向上が頻りに叫ばれてゐる今日、一家のお台所を守る主婦の方は是非充分に活用下さる樣お願致します

三大附錄つき定價六十錢（送料十五錢） 發行所 東京小石川 大日本雄辯會講談社 各地の書店にあり（振替東京三九三〇一）

災民에同情翕然
風餐露宿의慘景에 各界의赤誠爆發
咸興有志들爭先寄托

【咸興支社電】 이번수해지방의 미증유의 수란과해상황에 대하야는 연일보도되는바와가티 날이 갈수록 참상은 상세히 드러나 참아눈으로 보지못할 눈물겨운정경을 우리의눈아페 그려내고잇다 재민중에는 어버이를 일흔 어린자식들의 빼아픈울지짐과 자식을이른 어버이의 울음은 말할것도 업고 당장에 의식주를 이떠버리고 풍찬노숙을 하고잇는 그들재민의 정상을보고서 가만히 잇슬수업다고하야 구조금(救助金)을 기탁하야오는 것이 답지하고잇다 십구일까지의 구조금 어드러온것은 다음과가트다

二〇圓 咸興通信聯盟 一〇〇圓 咸興婦人會咸興分會 一五圓 步兵七四聯隊乾部一同 一千圓 步兵七四聯隊 一〇圓有人分 步兵七四聯隊 五〇圓 知榮町坂榮町金□ 五〇圓 元스지 벤도九十人分 七四聯隊 五〇圓 住吉町 李勳澤 三〇圓 憲兵隊本部同分隊 一〇〇圓 鮮酒分會 二〇圓 元山石油會社 二〇圓 大和町 和波花三郎 三〇圓 屋組合 四〇圓 咸興券番 二〇圓 咸興鋼鐵 辻야스子 計六二二圓

또신 삽사원들을 신상이재민에게 보내여달라고 이십일본보 원산지국에 가저왓다 이것이 번관북수해지에 보내는 동정의 첫꼿으로서 일반은 동정의 아이들 칭송들이 한다고한다

히고 다시여기서 풍원하며사람까지 납자한사실이 풍원에서일 어낫다 [illegible]

滿浦線開通은 豫定보다遲延?

【平南支社電】 경제동맥선인 만포선(滿浦線) 강계만포진간(江界滿浦鎭間)의 철도부설공사는 늦집 이월일일에는 영업개시할 예정으로 지난오월일일부터 착공햇스나 재료의입수난으로 일개월을두고 공사가 중단되고잇서 예정인 십이월일일의 영업개시는 절망시되엿다 그러나 평양사무소에서는 어떠케해서라도 예정대로 진행하려고 부단의노력을 하고잇스나 그결과가 어떠케될지 알수업는 형편이다

災民慘狀에感淚 고무靴를寄托
元山三和고무社赤誠

【元山】 삽시간 마의홍수로 말미암아 농토 재산 주거를일허버리고 지금 폐허의우에 헤매며 주림에떨고잇는 신상오천여의 이재민들의 참상은 형언키어려우리만치 참혹함을 극하고잇는바 때마츰 지난십구일경그곳으로 출장중이엇든 부내본정오정목 삼화고무회사출장소(三和護謨元山出張所) 원이원석(李元碩)씨는 이십일저녁에야 비로서 사선을돌파하고 원산에돌아왓는바 이에리씨의 현지재해상황의 비참한보고를 들은 동소장과 소원일동은 그들이재민처지에 동정의감격을 의이지못하야 더욱이 우리와 그들동족의 파편으로 초보를 마음노코내여 드릴수업는 그들에게 다소나마 보내어 달라는 적성미테서 고

牛賊逮捕하려는 警察官을刺傷

【富川】 소도적이 주저하는경관에 대들어단도로찔러 중상을입

元山府와商議所 義捐募集着手
一般人士의發奮之秋

【元山】 함남중부이북을 엄습한 홍우는 각지에 미증유의참화를 끼처서 당장먹을것과 입을것이 업서서 기아에 울고잇는 현제 폭보게하얏는데 이에 원산상공회의소와 원산부에서는 도내이재민에대한 수해의연금을 이십일부터 이달말일까지에 뻐처 모집하야보내기로되엿는데 각게인사는 만흔동정이잇기를 바란다고한다

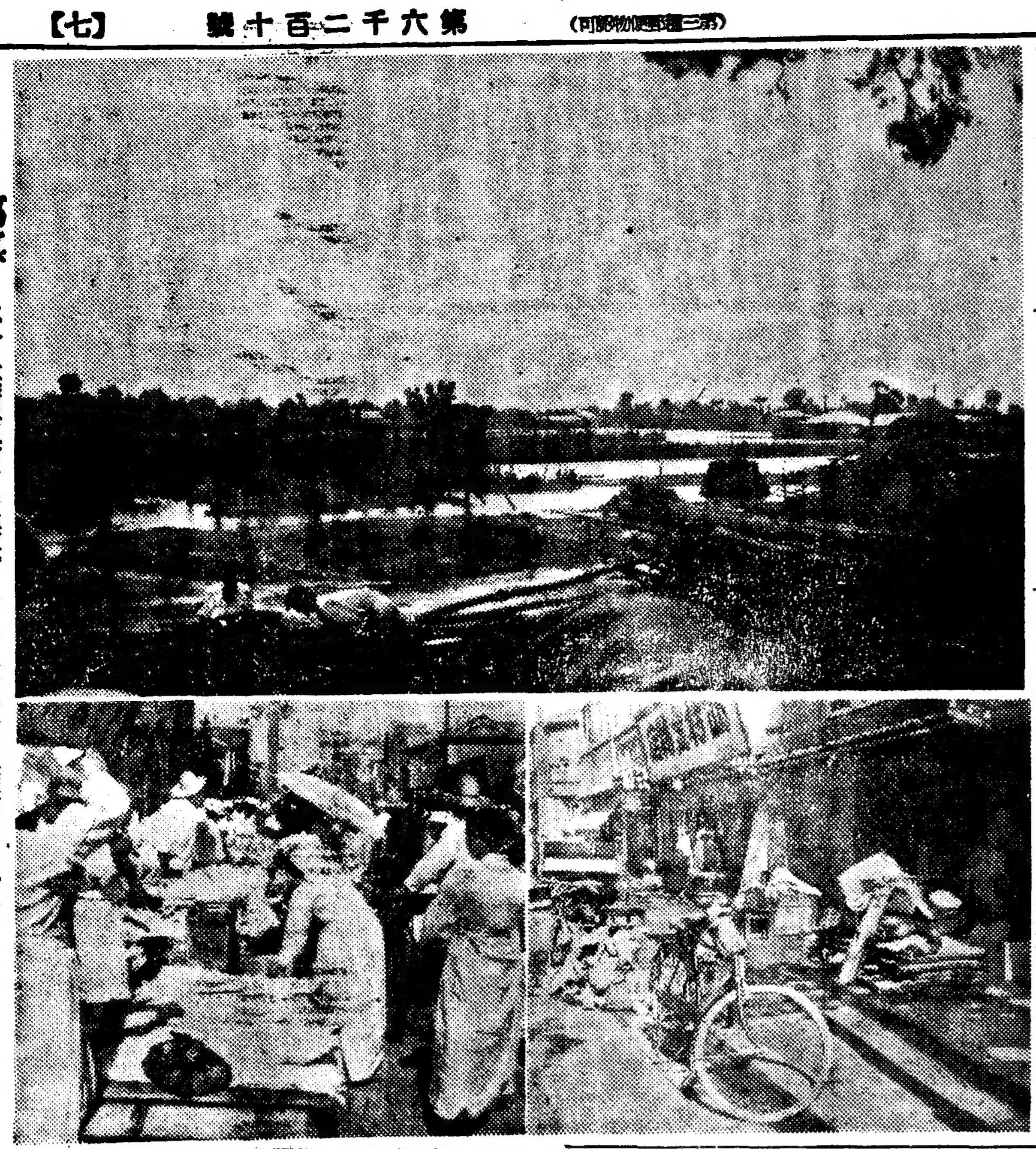

寫眞…上은 達蒲市街附近慘跡 下는 咸興府內商街의 뒷수습光景

木材被害百餘萬圓 交通杜絶物資供給조차不能
判明되는端川의慘禍

【端川】 누보=이달십칠일아침홍수뒤 다소감수되던 남대천은 그날저녁부터 다시쏘다지는 폭우로말미암아 십일오후에 어르러 남세는 괘천되엿스나 각각으로 불어부터 급격수가내려 홍수되야 남북양평야는 일면불나라가되엿다 단풍철도는 당분복구의 가망이업시 파괴되엿고 원회선(元會線)일중도보의 북대교와 기보와 가린 십팔일까지 반분이 남엇던 남대교도 전부유시 떠나가버려서 지방중요교통망은 전혀 파괴되얏다

단풍철도공사 수전공사(水電工事)로 남대천유역(流域)일대에 노동자 및 기타공사관게자가 수만이 드러잇서 지금까지 부러하던바 이번교통의 두절은 물자공급(物資供給)을 단천으로 제일식량(食糧)문제에 큰일이되야 크게 염려가된다 북선제지회사(北鮮製紙會社)와 및 기타 목재상인이 양대천상류연안에 내여 싸노흔 팔푸원목 철도침목 및 기타목재의 유실손해가 백여만원에 달하며 지금까지판명된 주택의 참해는 수하면상농리(水下面上農里)거리의 거의절반 일백오십호의 유실과 인사자 이백여명을 위시하야 종평리(終坪里)삼호 산사태로 전소락촌의 무치어 사자 어십여명이낫스며 남대천하류에서 발견된시체가 어십개요 북대천하류에서 발견된시체가 수일후 감수되여 교통이복구되면 상류지방의 피해가 이외에 더욱 만흘것을 예상하고잇다

慶尙福氏 長男乘浩(三) 同次女順璟(三)外 一名

水亂中에事故! 日窒工場壓縮機故障
職工四名이死傷

【咸南支社電】 수란중에사고(事故)—이십일 오전두시반쯤 일질(日窒)본궁(本宮)공장 질소(窒素)공장 압축기(壓縮機)의 「루어」후커누가폭파되야 작업중의 직공 산하청(山下淸)(二〇)은 즉사 기타삼명은 중경상을 당하얏다 그리고 공장측은 전매가량이 부서젓다고한다

兒童引率한先生 貯水池에서溺死

【牙山】 수학여행중에 선생이익사(溺死)한사실—충남아산군영인면아산리(牙山郡靈仁面牙山里)영인공립보통학교(靈仁公立普通學校)에서 교편을잡고잇든 선생 오일시충(五日市忠)(二□)씨가지 [illegible]

風浪에漁船轉覆 漁夫二名失踪

【大田】 지난십팔일 의외에폭풍우가 충남해안에 습래하야 서산군소안면(瑞山郡所安面)에서는 동군남면거아도(同郡南面居兒島)조명구(趙命九)의소유어선에 원내명이타고 인천항(仁川港)을 갓다오다가 그곳서 폭풍우를만나 두명은 겨우 구제되고 두명은 행방불명이되여 오늘까지 사체를발견치못하엿다한다

[illegible]

第八回全朝鮮中等蹴球戰
主催 平醫專蹴球部 後援 本社平南支社
九月廿三四日開戰

【平南支社電】 평양의학전문학교 축구부(平醫蹴球部)에서는 본사평남지사후원미테서 구월이십삼, 사양일간 공설구장에서 제팔회전조선중등학교축구대회(第八回全朝鮮中等學校蹴球大會)를 개최하기로 결정하고 방금준비에 착수하엿다 [illegible] 에는 서조선중등학교 축구대회엿섯스나 금년부터는 범위를넓혀 전조선중등학교축구대회로 개정하기로한것으로 사실상 제일회 전조선중등학교축구대회라고 볼수잇다 [illegible] 서북체육회주최의 전조선축구대회를압두하는 인기를독점하고 [illegible] 규정을 소개하면 다음과가튼데

◇參加規定
一、本大會參加團體는 朝鮮內中等學校生徒로限함
一、本大會參加選手는 該校在學一年以上으로함 但一學年은 此限에不在함
一、本大會出場選手는 十四名으로함
一、本大會 競技中 選手交代及補充은不許함
一、本大會審判은 大日本蹴球協會昭和十三年度規則에依함
一、本大會使用球는 「카부리지」號로함

◇大會及參加期日
一、九月二十三、四兩日間 平壤公設運動場(豫定)에서擧行함
一、申請期間은 九月二十日 午後四時까지到着分으로함
一、申請所 平壤醫學專門學校蹴球部
一、抽籤期日 九月二十一日午後四時本校醫局會議室에서 大會幹部 新聞記者立會下에서擧行함

◇本大會歷代優勝校
▲第一回 光成高普(昭和六年)
▲第二回 光成高普(同七年)
▲第三回 光成高普(同八年)
▲第四回 中止(同九年)
▲第五回 中止(同十年)
▲第六回 崇仁商業(同十一年)
▲第七回 崇實學校(同十二年)

密航者卅五名送還

【慶南支社電】 [illegible] 원에 체포되여 연락선으로 송환되여 왓다한다

永興地方의被害 五十餘萬圓
判明된死者도十名

【永興】 전대미문의 풍수해를당한영흥(永興)의 피해상황에 대하야는 누보한바와 갓거니와 어제 이십일까지의 피해조사에 의하면 실로상상이상으로 참혹하야사망자십명, 유실가옥, 도로, 경제, 그리고 농경지의 피해등을 합하면 그피해액이 오십여만원에 달한다는바 아즉도 산지대(山地帶)에서는 사망자를 속속발견중이라하니 과연놀랠만하다 영흥군당국에서는 전군내수해에 대하야 자세한 조사를 하는동시에 실구일에는 영흥읍내시민총동원으로 결괴된시내제방을수축하고 다음의수해를 방비하고잇다 특히비참한것은 [illegible] 먹을것이업서 각각허러저서 근근히 연명하는이재민들의 광경이며 도괴되얏을려가며 지어노흔 농작물을 일조에 전멸을당한농가 특히소작인들의 아우성소리는 참아들을수가 업다고한다 어제까지판명된사망자(死亡者)의 씨명은 다음과갓다

[illegible]

暴雨中山崩으로 五六家族이俱沒
三巨驛職員들哀話

【咸南支社電】 이번대수해의참담한 현상은 재삼되하 말할것도 업거니와 어제와 [illegible] 가슴아푸게하는것은 함주군하기천면(咸州郡下岐川面)삼거(三巨)역의 역원들의 조난이다 삼거의수해히생자는 어십이명이나되는데 그중삼거역원관계자만 [illegible] 이나된다 어것도산사태가 나는통에 적거정에 매몰되면서 미처 [illegible] 허섯자는다음과갓다
▲三巨驛 松島助役 金助手의家族五名 ▲劉乘事(車掌)家族四名 ▲高橋驛手 ▲橋本驛手 [illegible] 家族等六名 ▲線路工夫 金鍾杓의妻 一名 ▲保線驛長 長子一名

春川에師範學校
明春開校目標로邁進

【春川】 춘천교육의 확충에반하야 초등교원의 부족을 느끼게되여 당국으로서도 그대책을 적극구하든결과 [illegible] 사범학교(師範學校)를설치케되엿다 [illegible] 기지는 교사 운동장(運動場)기숙사(寄宿舍)등합하여 [illegible]

期成會를組織

지난구일 [illegible]

明春에生徒募集

명년사월에 개교할 춘천사범학교는 심상과(尋常科)이학급 백명과 교원부족의 응급과로 반년내지일년제 강습과(講習科)를 두어 금년이백오십명을 모집하게되엿다한다

乘合車衝突墜落 乘客八名이重傷
鎭川잣고개의慘事

【鎭川】 지난이십일오후한시반경 진천잣고개에서 충북조치원자동차주식회사 소속의 자동차는 진천으로부터 천안으로 향하야 나가다가 잣고개에서 [illegible] 수십척되는언덕에서 떨어저서 [illegible] 상을입엇스며 차장은 생명이 위태하다고한다

언분에게도 三百頁의大冊을거저드립니다

여러분! 자기는 꼭 無病하다고 밋는분이 멧분이나 게십니가!!

지금곳 읽어주십시요

[illegible]

피를로하시자

기가허해젓다

가장무서운것

반드시원인이잇서서그런것이니 그것을어느분이라도간단히곳칠수잇습니다

朝鮮日報독자라고 쓰시고 東京市神田區神保町 アルス로 등지하시면 어느분에게도 두권의 귀중한 책을 거저드립니다

女性 九月號
定價二十錢(送料二錢)
京城太平通一丁目六一 朝鮮日報社出版部發行 振替京城5878

朝鮮家族生活制度의檢討 咸尙勳

原稿바르게쓰는법
★코스머스(表紙) 鄭玄雄
★黃昏江頭(新譜)
★새며(新譜)
★川邊小曲(新譜)
★淸流(新譜)
★언덕우(新譜)
★萬里鏡(新譜)

編輯室
★女性界消息 ★母性手帖 ★主婦手帖 ★編輯後記 (讀者作品募集規定)

달밤에울고간女子 金永壽
漫文 鍾路夜話 趙豊衍
映畵 第九交響樂 朱世坤

내동무公開狀
○敬愛하는金元福……鄭勳謨
○幸運兒鄭勳謨……金元福
○淸風가튼李善熙……張德祚
○엄마文士張德祚……李善熙

시방생각해도부끄런이야기
○이럴메가또잇슴니까……白信愛
○다시보니아주딴사람……孫貞順
○업혀가는二十歲女……朱壽元
○꼿안나는조상치르고……張文卿
○생전처음한나의獨唱……金壽任
○校長아케쓰러지고서……宋今璇

崔奎南氏家庭風景 探訪記

女性과母性愛 許永淳

詩와隨筆
○가무래기……白石
○비……白菊喜
○愛戀頌……李燦
○萬頃平野……蔡萬植
○가츠리島……李石薰
○芍藥花……洪性翰

女性書簡集(書簡) 紫雲英
깨끼겹저고리(裁縫) 裵祥明
九月의食卓(料理) 趙慈鎬
젊은어머니讀本(育兒) 李達男

非常時局과代用品 安東爀

詩와鑑賞 鄭芝溶

스승에게바든말슴
[illegible]

野談 손톱업는玉手 申鼎言
小說 강아지 韓雪野
小說 惡魔 張德祚
連載小說 世紀의花紋 金南天

結婚의危機 李相昊

非鐵金屬과皮革 使用制限公布

◇…二十三日附總督府令으로 九月一日부터實施

非鐵金屬

朝鮮總督府令第百七十五號
昭和十二年法律第九十二號第二條의 規定에依한 鉛、亞鉛、錫等의使用制限에 關한件을 如左히定함
昭和十三年八月二十三日
朝鮮總督 南 次郎

第一條 鉛、亞鉛、錫或은 安質母尼又는 此等의 金屬을 使用한 合金을 使用하고 製造한酒、紙又는『츄-뿌』는 이것을飲料、化粧品又는 飲食料品으로서 輸出品(關東州、滿洲國又는 中華民國에 輸出하는것을除함以下가튼)이아닌것의 包裝에 使用함을 不得함 但 道知事의 許可를 受한境遇는此限에不在함

第二條 前條但書의 許可를受코저하는者는 左揭事項을 記載한許可申請書를 道知事에게提出할것
一、使用할酒、紙又는『츄-뿌』의 種類及數量
二、酒紙又는『츄-뿌』의用途
三、酒、紙又는『츄-뿌』를 使用코저하는事由

第三條 鉛、亞鉛、錫、安質母尼或은『니켈』又는 此等의 金屬을使用한合金(昭和十三年朝鮮總督府令第百六十號의 適用을受한錫合金을除함)은 이것을左揭物品又는 其部分品으로서輸出品이아닌것의 製造에使用함을不得함 但鉛鍍金用、錫鍍金用 又는『한다』로서 使用하는境遇는此限에不在함
一、茶器、酒器、菓子器其他의飲食用器具
二、鍋、釜、湯沸其他의廚房用器具
三、火鉢、帽子掛、飾棚其他家具什器
四、手摺、把手、錠番其他建築用附屬金具
五、置物、花瓶、賞盃、額物其他美術裝飾品
六、煙草세트、시가렛트케-스、灰皿其他喫煙用器具
七、컴드빽、化粧用具、化粧品容器其他身廻用品
八、髮飾、帶留、카우스、鈕釦其他裝身具又는被服附屬金具
九、文鎭、잉크스탠드、紙切其他文房具
十、玩具

第四條 前條但書의 許可를受코저하는者는 左揭事項을記載한許可申請書를 道知事에게提出할것
一、製造할物品의名稱及數量
二、鉛、亞鉛、錫、安質母尼或은『니켈』又는 此等의金屬을用한合金의 種類別使用數量
三、鉛、亞鉛、錫、安質母尼或은『니켈』又는 此等의 金屬을 用한合金을 使用코저하는 事由

第五條 鉛、亞鉛、錫、安質母尼或은『니켈』又는 此等의 金屬을 使用한 合金을 使用하야 製造한 酒紙或은『츄-뿌』로써 包裝한 飲食料品又는 化粧品或은 第三條各號에揭한 物品或은 其部分品으로서 輸出品이아닌것은 本邦、關東州、滿洲國又는 中華民國의 消費에 充하기爲하야 販賣함을不得함 但道知事의許可를受한境遇는此限에不在함

附 則

本令은 昭和十三年九月一日부터 施行함
本令施行의際에 現在酒、紙又는『츄-뿌』를 製造、化粧品又는飲食料品의製造業을 營하는者는 本令施行의際에 現在有한 酒、紙又는『츄-뿌』를使用하야 第一條의規定을 適用치아니함 但本令施行의日로부터 二週間以內에 輸出品이아닌것에 對하야 第二條各號에揭한 事項을 道知事에게 屆出할것
本令施行의際에 第三條各號에揭한 物品又는 其部分品의製造를 業으로하는者는 本令施行의際에 現在有한 鉛、亞鉛、錫、安質母尼或은『니켈』又는 此等의 金屬을 用한 合金을 使用하는 境遇에는 第三條의 規定을 適用치아니함 但本令施行의日로부터 二週間以內에 輸出品이아닌것에 對하야 第四條各號에揭한 事項을 道知事에게 屆出할것

皮革

朝鮮總督府令第百七十六號
昭和十二年法律第九十二號第二條의規定에依한 皮革使用制限에關하야 如左히定함
昭和十三年八月二十三日
朝鮮總督 南次郎

第一條 左에揭示하는物品 또는 其材料는 牛革(黃牛革及水牛革을 包含함以下가튼)을 使用하야 製造할수업슴 但 軍의 註文 또는 輸出品(關東州、滿洲國 또는 中華民國에 輸出하는것을 除함)에 關한것 또는 道知事의 許可를 受한 境遇는 此限에不在함
一、靴
二、鞄
三、袋物
四、自轉車 또는 自動自轉車用鞍
五、『벨트』
六、革帶
七、革砥
在 此限
一、革帶、스리퍼其他의 履物
二、帽、라켓、글러브其他의 運動具
三、맛트、外套、上衣、조끼其他의衣類
四、帽子、手袋、帶革、조끼、帽子其他의 身廻品
五、紙入、名刺入、時計側其他의 裝身具
六、名刺入、卷煙入其他의 袋物

第二條 牛革은 左에揭示한 物品 또는 其材料의 製造에 使用할수업슴 但 軍의 註文 또는 輸出品에 關한 것 또는 道知事의 許可를 受한 境遇는 此限에 不在함
一、靴
二、鞄
三、袋物
四、裝身具
五、帽子
六、手袋
七、輸出품
八、鞍
九、玩具其他의 雜貨
十、腕時計帶
十一、雜品

第三條 牛革은 左에揭示한 物品 또는 其材料로서 輸出品(關東州、滿洲國 또는 中華民國에 輸出하는것을 除함)이아닌 것의 製造에 使用할수업슴
第一條 또는 第二條의 規定에 依하야 牛革을 使用하지 아니하고 製造할수업는 物品은 本令施行의 際에 現在 製造中의 것에 對하야는 此限에 不在함

附 則

本令은 昭和十三年九月一日부터 施行함
本令施行의際에 現在 製造中의 物品 또는 其材料에 對하야는 第一條 또는 第二條의 規定을 適用치아니함

朝鮮米移入管理 總督府絕對反對

配給機構規制는必要

【東京電話同盟】農林省에서는 戰時食糧確保의 見地로 日滿支를通한 米穀政策의樹立 特히 米穀生産의 計劃制 配給機構의 整備를 企圖하고 先般決定된 內地에서의 米穀配給機構의 規制、臺灣米의 移入管理案實施 滿洲 支那에서의 米穀管理等 內外地를通한 一元的米穀政策을 確立키爲하야 朝鮮米에 對하야서도 이線에沿한 配給機構의規則 特히 朝鮮米의 移入管理를 行할必要가잇다하야 過般東亞農林協議會席上에서 그意向을 表明하엿는데 이에對하야 拓務省、朝鮮總督府에서는各 見解를 披瀝하고 絕對反對의 意向을보이어 그前途는 米穀會社設立案과 關聯하야 자못注目된다 卽朝鮮의 米穀事情은 內地와는 全然相異하야 朝鮮米의使命을 制하는것가튼 結果로되는 朝鮮米의 移入管理는 朝鮮統治의 根幹을 妨害하는것이오 米穀政策의 一元化에異論가업스나 그機能을 農林省에서一元化함은 反對이다 但總督府로서도 內地의 米穀政策에 積極的으로協力함은 勿論이며 朝鮮內의 配給圓滑을期하는 意味에서 朝鮮內의 配給機構에 對하야 特히 都市農村間의 連絡等에關하야 一段 配給機構를規制할必要는 認코잇다

事變이終局되어도 經濟統制는續行

經濟保安課長會議에서明答

自由經濟는昔日之夢

【東京】經濟警察制度創設後 最初의全國經濟保安課長會議는十九日부터開催된바 그席上『統制經濟의 機構에對한 當局의推測如何』라는 質問에對하야 淸水經濟保安課長으로부터『現在의統制經濟는 日支事變에對處키爲한것이나 今後事變解決後도 國際政治、國際經濟情勢等으로보아 將來도 國家의政策으로 續行될것이다 從하야 事變終了後도 自由主義經濟로 復歸되기는 困難하다』고 明答하얏다한다

中小商工業者의 轉業問題重視

金融界에서愼重考慮

諸物資統制의 强化는 必然的으로 中小商工業의 어떤部分에對하야 經濟活動의休止 或은停頓을 不得已하게하야 此等犧牲의 中小業者의 轉業問題를 惹起하고잇는데 總督府에서도 그對策을 講究하야 目下救濟策에 關한成案을 急히하고잇다 그리고朝鮮內의 此等關係業者의 實情은 아직諸物資統制에 依한 深刻한打擊이 內地처럼 表面에現出되지안코 따라서 轉業資金의融通이라는 問題도 金融界에는 問題로 되지안코잇스나 此等業者의 銀行取引上에는 徐徐히影響을미치고 取引關係에危險을 感하는者도 생기고잇다 그러므로 이問題는 各種經濟統制의 强化에따라 當然中小商工業者의 轉業問題를 惹起할것이 明白하야 金融界에서도 그對策에對하야 愼重한 考慮를하고잇다한다

物價委員會 一回總會開催

◇…大野會長의人事

朝鮮總督府物價委員會 第一回總會는 二十二日 總督府內에서開催된바 大野會長의 인사는如左하다

朝鮮總督府 物價委員會第一回總會에 當하야 職務上會長의 席을 濫한 關係로 一言人事를 말한다 物價는 世界的으로 大略安定의 傾向에 잇는데 我國에서는 騰貴를 繼續하고잇서 이事態는 國民生活에 多大한脅威를 주고 生産力의擴充、輸出貿易의振興、戰時財政의 圓滑한 遂行에 障害를 與하는 여러가지의 支障을 招來할 憂慮가잇스므로 現下의 戰時體制下에서는 物價의 騰貴는 極力이를 抑制하지안흐면 안될것은 勿論이다 特히 今次事變突發以來 兵站基地로서의 朝鮮으로서는 此重大使命을 다하는데에는 物價의抑制는 極히 緊要한것이다 總督府에서는 이미物價抑制策으로서 昨年五月暴利取締令을 發布하고 其後二回에 行하야 그大改正을施하야 所謂暴利行爲의 取締强化徹底에 努力하는同時에 一般消費의規正、物資需給의調節、貯蓄의奬勵、國民精神總動員運動等 各種의方策을 實施하야 物價의調整에 努力하고오는바 事變의 進展에伴하야 軍의需要는 益益增大하는 一方輸入은 國際收支의 均衡을保持하고 爲替水準을 維持하기爲하야 益益窮屈하게되여잇기때문에 前段의 諸方策만으로는 物價昂騰의 抑制에充分한 效果를期할수업는狀勢에잇다 內地에서는 이미中央及地方에 物價委員會를 設置하고 委員會는 政府及地方長官의 諮問에應하야 有效適切한 答申을하고 政府는이에따라 多品目에對하야 基準價格又는 最高價格을 定하고 更히 此等을 順次로 法定價格으로서 法的으로價格을 規正하는등의 方策을 實施하야 效果를 擧하고잇다 內地와同際의 目的으로써 設置된本委員會도 亦內地의그것과 同樣이니 그것以上의 效果를 擧하도록 一段의 努力을切實히願하는바이다 끝으로 本會의議事는 될수잇는限 形式에拘泥하지안코 懇談的으로 充分히 意見을 開陳하기를 바란다

國債賣出

二十二日부터 來月二日까지十二日間 全朝鮮의 郵便局所에서 事變國債第五回의 賣出을하게되엿는데 特히 今回는十圓券의少額公債도 賣出되므로 一般이사기쉽게되여 賣出開始前 이미十圓券全部가 豫約濟로 되여잇는곳도잇는 盛況인데 十圓券의人氣는크다 今回는때마침 經濟戰强調週間實施中이요 前回以上으로 大口買入의 希望者도잇서公債의 消化는 從前以上의 成績을 내일것으로期待되고잇다한다

滿鐵改正運賃低減을要望

朝鮮商議에서도提出

十月一日부터改正되는 滿洲國改正鐵道貨物運賃에關하야 朝鮮으로서는 貿易上에미치는 影響이甚大함에鑑하야 業者朝鮮貿易協會에서는 그低減을 要望하얏는데 朝鮮商工會議所에서도 各各關係方面에 要望하엿다

朝金聯會長後任

谷、林、松本氏等有力

矢鍋金融組合聯合會長은 本月末으로써 任期滿了로되므로 辭意를 表明하엿는데 後任으로서는 [illegible]

株式 高價警戒 伸悩

今日의市勢(廿二日)

谷德信託社長 林漢銀頭 松本製鍊社長等錚錚이잇는바 果然누구로決定될는지 이에依하야 京城財界에相當한 異動이잇을것으로 보인다한다

前場强堅

오랜 戰勝人氣가더해져서 去益明朗氣分을傳하고兼하야 利喚一巡언모양이어서 今朝는東新百四十二圓二엔二錢鐘紡二百三十四圓五인五錢高로步高寄付後新勳機待로一往一來를거듭하다가 結局東新二圓二錢鐘紡四圓四圓高調大引

後場伸悩

後場은 東新百四十二圓一인一低 鐘紡二百三十四圓丁인四低로 伸悩裡寄付後强調이엇스나 高價警戒로 低弛大引

買方依然自重

現在諸材料는 一日出盡되고新材料의 出現도업서 賣方이新材料出現待望狀態인데 漢口陷落을目標로 買煽하여보자는 買方의積極進出도업서 自重하는모양이다 그러나 漢口가陷落되드라도 株의大市勢는難望이라는見解를보면如左하다

池田藏相談에잇는바와가티『漢口攻略으로事變이一段落된다고 생각할수업다』는것으로 따라서『漢口가陷落되면 財界도株界도 景氣가好轉된다』는 생각을一掃하여야한다 따라서漢口陷落後의 長期戰爭準備와長期建設의努力을하여야할것인바 長期戰과 長期建設이 經濟界에要求하는것은

一、經濟組織은統制徹底化一、景氣上에는統制『때플렌』等으로漢口攻略後도 此等國內問題가 國際問題보다도 重大問題가 될것인바 從來오는 그러나目下進行中인 日英會談은아직은 어떠하다 斷하기어려운狀態에엿는데이나 이會談의成立은어찌 莫然會談材料라고 할수잇것는데 英濟會談經過가 如何할것인가? 注目된다

日英會談注目

日英會談의 成立은가? 結局東二十圓戾 鐘紡三十餘圓戾어코 二思惑이면 이市勢는 決코悲觀할수업는 强味가잇는데 漢口攻略을中心으로한 國際關係對蘇關係等을 諸般角度에서 再檢討하여보다면 漢口攻略을 圍繞한國際關係中 처장重大한것은 對英關係이다 目下進行中이라고傳하는 日英會談의 靈維如何는자못重大한것이니 支那問題에잇서서 日英兩國의 成立된다는것은日本에對한 蘇聯關係에 잇서서 一層强한立場에 立할수잇는것으로 그成果야 저夏期待되는바이다 어것이더면 內容으로 될저는모르나 戰勝인氣와 아울러 强材料로 作用케될것이나 아닐지?

期米 氣迷裡에 細刻

前場軟狀

一休今朝阪地三十五圓六十三錢인 十四丁暴落을 報하엿스나 當은 一圓三十五錢 인二丁低 中은二圓五十錢인 前日比價同樣으로 先限은 三十二圓四十九錢인 匣一丁低로 擔着하한後 阪地二節六十六錢에서五節六十七錢으로 返戻하엿다가因而六節 六十六錢으로 終始하을보고 太節까지 四十九錢에서低하다가 結局阪上六十三錢으로 反彈되엿다 이말으로 四十六錢에 止場하엿다

後場細刻

後場은 三十二圓四十六錢인 不變裡에 始場後二節四十八錢 三、四節四十六錢五節四十八錢에 低迷이엇다

拂下는原則的

今日에 關係하는 米穀委員會는 新古米의 買替를 中心으로한 戰時米穀統制를 話題로하는 모양이며 問題의買替에 對하야 政府側은 政府所有米로서의拂下를 原則으로하는 모양이라 그러나內地米界의 事情으로보아서 땅부서 端境期의 需給不安을免하기 爲하야 古米의 拂下를 要求하는바이며 이로서 實施되고야말것이라고 觀測되고 있다

今後天候注目

今後의 天候는 決定할것인가 米界에 非常한關心을 가게한다 그러나 그보다도 天候하저안흘수업는것은 今後의如何일것이다 內地는 關東關西의 水害가 凶作을免할수없는 米作의 첫째條件이라고 하겟스나 朝鮮은 天候도 良好하엿스므로 적어안심되고 慣良好하엿스므로 해저 朝鮮의 豐作을 즐겨 後 凶作이라도 全朝鮮의 豐作은 末十本日以來 早害를 一掃하고 오히려 千萬石이란 稻作豫想을 하게되고 다 아슥 豐凶의 確實은 時期尙早이므로 仕手筋의 方針도 確定할수 업는時期인데 昭和十二年度와 如한 凶作의 悲觀을보드라도 秋日氣의 良好로 反히五六百萬石의 增收를 示한 前鑑이엇슴으로 반드시 平年作이니 又는 豐作이라고 斷言할수는 엄고 아로의 天候如何를 注目하게된다 臨迫하여오는 二百十日의 天候가 如何할지 此이 注目의 目標라하저 안흘수엄는 結果如何?

仁川在米減少

八月二十一日現在 仁川在庫米는 前週에 比하야 合格米는 二〇、九二三叭의 減退를 示하엿는데 在品을 細別하면 左記와如하다
▲玄米四斗入 一九、九一六七叭 五斗入一、〇一五叭 ▲白米四斗入五、一三〇叭 五斗入

米 … 一休今朝에는 阪地十四丁의 突落을 示하엿어도 當地는 僅히 一丁低 移、에는 保合時代의 本色? ▲阪仁의 鞘가 三百丁以上乃至三百七、三十丁을 中心으로하여오는 此際인만치 一擴一縮을 産地仕手의 任意대로하는모양 ▲今朝阪仁의 開鞘는 三百十餘丁이니 어어서 又復縮하여도 無妨 ▲그러나 今日의 現象으로보아서 內地는 遣作 朝鮮은 比較的良作일것이니라 ▲但 內地移出이 不振하든關係로 三百五十丁程度까지의 擴大도 無妨 ▲今日米穀委員會의 結果를期待中인데 要如何?

株 … 富態 一押이어서야 하리라하나 예증市勢는 押目가는押目이어서 올는제 强調現象을期待해도엇다 그러나 仕手一般이 低價時엿會를 바라고잇는데 市勢는 어떠가엇고 人氣에不失 ▲市勢에 蕪逢까지惡材는 不失 ▲漢口陷落後하落처는 一擧되고 日英會談이 成案을엇게된다면 市勢는 高騰의 上乘花形으로 變該도 可期이겟는데 果如何 ▲戰時經濟統制로 市勢 新米取引을 한번더 勢力 再考할 時期이다

米正 委員會待 傍觀

京城不動

七分搗試驗中에잇는 銀坊主多壓로 食堂米動하엿스나 不適品인 穀良都는 依然히 賣氣가 업서 軟調가하고 白米도 內地入荷가 進注文 期待하여서 所持方의 失望으로 賣人氣여서 市勢도 十錢低이고 兼하야 端境期의 政府米拂下說과 靑田의好調로 軟材料出되나 市中은 出廻가 順으로 淸算이 一擧下放되는 等으로 業者는 不實不賣로서 當面은 不動이엇다 ㊣穀良三等三三、六〇 四等三三、一〇 一等白米一三、九〇

仁川保合

地場精白米側과 阪地七分搗 以上의 當局에서는 協議中인데 移入禁止에 對하야 어러한對策을 決定하지아니하고 原料에對한研究도 自下 試驗中으로서 穀良의使用은 이로因하야 매우困難하게되여 今朝는 市嫌氣賣物이 多少散見되여 買치안한 五錢賣미되엿스나 米穀委員會에問題中에잇는 端境期의 買替決定 市勢도 十錢賣미되엿다 ㊣穀良三等三三、四〇 四等三三、〇〇 一等白米一三、七〇 ㊡良

木浦不味

今日開催될米穀委員會의 推移를注目하고잇다 ㊣銀坊主三等三三、一〇 四等三三、八〇 一等白米一四、〇〇

木浦 委員會에서 端境期의 政府米拂下決定說이 傳하야 各地淸算은 一齊下放되고 地方靑田의 去益好調로 市中은 內地入荷注文絕된 때어나 奧地의 目前低賣 讓想하고 賣物이 多少散見되어 市勢는 休日이 지낫스나 依然한 賣氣不振으로 賣買도 閑散하고 ㊣穀良三等三三、二〇 四等三三、二〇 一等白米一三、五五

群山閑散

拂下說은 相當히 人氣에 影響을주어 各地淸算은 一齊히 下放을 演出하고 奧地一部에서도 動搖되여 高價는 期待薄이며 此邊이 適價이라고 賣物이 散見되나 買方은 內地入荷의 不振으로 躊躇하야 市面은 閑散하고 一般도 今日開催될米穀委員會의 推移를注目하고잇다 ㊣銀坊主三等三三、一〇 四等三三、八〇 一等白米一四、〇〇

大邱閑散

古米拂下人氣와 前日米國의 降雨로 淸算의 一齊下放을 觀望하고 奧地는多少의 賣氣를보이어 아직은 大口賣物이 업고買方도 依然强調되는 度로 政府의 米穀政策의 今後를 待見中 市中은 閑散하엿다 ㊣穀良三等三三、三〇 四等三三、一〇 一等白米一三、五五

釜山下支

新動機待로 賣方이 모로不賣不買로 閑散裡에 端境期의 古米拂下說이 傳하야 市中人氣는 動搖되엿스나 其賣壓과 僅籠入札等歸待로 權漸進出은 自重되여 市勢는 五錢下支되엿다 ㊣穀良三等三三、三五 四等三三、一五 一等白米一三、六〇
漢江? 市場은 一般으로 休日이지낫스나 地場의小口必需筋의 實用本位로 賣買 低調하야 ㊣穀良三等三三、六〇 四等三三、〇〇 銀坊主三三、八〇 多段三三、二〇 四等三三、八〇 一等白米 四一三、九〇 ㊤○ 一三、八五

今日財界 (廿二日)

◆米 (單位圓)	今日終止	比前日
仁川期米先限	三二、四八	一低
大阪期米先限	三五、六三	二低
京城正米白米一等	一三、三〇	不變
正租(仁川)一等	一三、〇〇	不變
玄米四斗入	[illegible]	不變

◆株 (單位十錢)	今日終止	比前日
朝取	[illegible]	[illegible]
東新	一四二、五	二低
鐘紡	二三四、五	三高
大阪三品綿絲	一九六、〇	[illegible]
人絹	[illegible]	[illegible]
砂糖	[illegible]	[illegible]

朝取期米取組內容

▲正租五三、八二九叭 ▲大豆三、八六叭 ▲小豆三一八叭 ▲平麥一〇〇叭 ▲小麥一、六九六叭 四斗入四一〇叭 ▲大麥五斗入 ▲玄米四〇叭 ▲綠豆一、五一七叭 ▲粟米一、九八叭

	賣方	買方
當	[illegible]	[illegible]
中	[illegible]	[illegible]
先	[illegible]	[illegible]

海外經濟 (三日)

銀行券 (三日)	
◆朝鮮銀行券	[illegible]
◆日本銀行券	[illegible]

鑛油粕麥粉

◆阪神鑛油 ◆阪神鑛粕 ◆日本麥粉市勢 [illegible]

手形交換

◆東京金利 ◆大阪金利 [illegible]

金銀價

◆京城市中金銀價 ◆東京金銀價 ◆金買入價 [illegible]

對外爲替

英一圓에 以上朝鮮銀行賣出 [illegible]

正米

◆京城正米

	一等	二等	三等	四等	五等
白米	[illegible]	[illegible]	[illegible]	[illegible]	[illegible]

◆大阪正米標準價

◆仁川正米

正租

[illegible]

雜穀

◆京城雜穀 ◆仁川雜穀 [illegible]

綿絲布

◆京城綿絲布市勢 ◆大連特產市勢 [illegible]

滿洲商況

株式

◆朝取短期

	寄付	大引	高價	低價
朝取 前	[illegible]	[illegible]	[illegible]	[illegible]
朝取 後	[illegible]	[illegible]	[illegible]	[illegible]

◆朝取主要株取組 [illegible]

◆東京短期

	寄付	大引	高價	低價
新東 前	四三、六	四三、七	四三、九	四三、五
新東 後	四三、七	[illegible]	[illegible]	[illegible]

◆東京短期取組 ◆東京現株

	寄付	大引	高價	低價
朝紡	[illegible]	[illegible]	[illegible]	[illegible]
王子	[illegible]	[illegible]	[illegible]	[illegible]
鐘紡	[illegible]	[illegible]	[illegible]	[illegible]
郵船	[illegible]	[illegible]	[illegible]	[illegible]
同新	[illegible]	[illegible]	[illegible]	[illegible]
東煙	[illegible]	[illegible]	[illegible]	[illegible]
同新	[illegible]	[illegible]	[illegible]	[illegible]
東株	[illegible]	[illegible]	[illegible]	[illegible]
同新	[illegible]	[illegible]	[illegible]	[illegible]
日石	[illegible]	[illegible]	[illegible]	[illegible]

◆大阪短期 ◆大阪長期 ◆大阪短期取組 [illegible]

期米

◆朝取期米 ◆朝取期米賣買高 ◆大邱期米 ◆木浦期米 ◆群山期米 ◆釜山期米 ◆各地期米 ◆東京期米 ◆大阪期米 ◆大阪期米取組 [illegible]

綿絲

◆大阪綿絲 [illegible]

棉花

◆大阪棉花 [illegible]

人絹

◆各地人絹 [illegible]

生絲

◆橫濱生絲 [illegible]

砂糖

◆大阪砂糖 ◆東京砂糖 [illegible]

京城物價 廿二日

▲白米(一叺、單位錢) ▲雜穀 ▲肥料 ▲紙物 ▲石炭 ▲石油 ▲京畿道燒香炭小賣價 ▲砂糖 ▲洋灰 ▲鐵物 ▲海産物 ▲乾物 ▲果物 ▲木材 ▲毛絲 ▲本綿人絹 ▲牛皮 [illegible]

趙俊鎬取引店 仁川海岸町三丁目

期米 株式 玉 仁川米豆取引所前 丸マタ取引店

京城 仁川 益 證券 益康

朝取取引員 昭和證券株式會社 京城明治町一丁目 電本代表長二一二六